民報

內政部登記證警字第一五九九號
中宣會登記證中字第九七九號

中華民國念二年十二月念四日
（星期日）
第五百八十七號
今日二張半售大洋三分四釐
館址上海山東路二〇一號
電話 營業部 九三八一六 編輯部 九一四六八
無線電掛號三〇四六

定報價目：國內每月一元三個月二元七角半年五元全年九元（日本台灣同上）歐美各國每月二元五角香港澳門每月二元二角報資先惠郵票九五折計算

廣告刊例：▲特等新聞下端每行三洋九角起碼六行 ▲甲種每日每行六角起碼六行 ▲乙種每日每行八角 ▲頭等每行大洋二分 ▲緊要分字每字二分五起碼英寸每方寸一元二角

中華郵政特准掛號立券接照總包特別寄送優等之報紙

靜安寺路大華路口

維也納跳舞廳

聖誕的貢獻

奉送精美玩具

聖誕舉行特別茶舞大會

聖誕夜特別大榮 每客四元

本廳為滬上最偉大最寬暢最美麗的舞廳刻改為冬裝場中滿佈水汀溫度和暖音樂班特費鉅金聘到各種曲調比衆動聽敝廳形式乃四週臨空的圓形觀者舞客均十分滿意自開幕以來荷蒙各界踴躍惠臨不勝榮幸之至茲值聖誕佳節為酬答起見特贈送精美玩具以致紀念

茶舞大會 每逢星期三六日

電話……三一五七七

光華火油股份有限公司掉換新股票公告

本公司股本總額至三百六十萬元業經如數收足茲奉國民政府實業部核准換給執照所有本公司股票自應遵照更換以符定章茲定於二十三年一月四日起開始換發務請各股東持同有舊股票隨時蒞臨本公司掉換新股票以昭劃一除通函知照外用特照章登報公告祇希各股東台照 光華火油股份有限公司謹啓 上海博物院路三號

民國二十一年江浙絲業短期公債第五次抽籤中籤還本付息通告

本公債於本年十二月念三日在上海銀行公會舉行第五次抽籤共抽六支計抽中（四六）（七〇）（一二）（二三）（七五）（一二）共六號凡持有上列中籤號碼債票者請自本月三十日起向中央中國交通國貨江蘇杭州浙江地方六銀行兌取現款並付第五期息特此通告

民國念一年江浙絲業短期公債基金保管委員會啓

裕興輪船公司股東會重要決議案通告

本公司於本月二十日開股東會股份及表決權總額超過二分之一以上之出席議決要點節錄如下（一）本公司改組後三年之久未將賬略報告經股東會選任黃人龍姜雅臣黃霖若黃啓人馮仲芳張雲鶴韋性善陳甫華王補勤等為檢查人檢查賬略及營業狀況（二）經理報告以新仁和輪船向大來銀行抵押六萬元一節未將用途公布不能承認呈請上海航政局制止登記過戶（三）股東因董事會既無賬册報告又不發給股票表示不能信任俟檢查人檢查明白後召集股東全體會改選董事組織健全董事會並發行股票上列各點經出席股東全體同意倘各界對於上述各要點有利害關係者請特別注意幸勿自誤特此通告

四明銀行

一．業務 辦理存款放款匯兌等業務備有堅固保管箱保管各項貴重物件經營房地產業建築住宅店面出租

二．儲蓄 另設儲蓄部辦理各項儲蓄存款

三．發行鈔票 經政府特許發行鈔票專設準備庫辦理兌換及準備金事宜

上海總行 北京路二四〇號 電話一五五〇三 一五五〇四

儲蓄部 上海北京路二五六號

南市分行 民國路臺灣路轉角 電話八一五〇七 八一五〇八

南京分行 楊公井 南京下關辦事處 下關

甯波分行 江北岸

漢口分行 特三區鄱陽街

其他國內重要各埠均有特約代理處

美商匯衆銀公司發息通告

本公司優先股之規定季息洋一角四分茲定於一九三三年十二月三十日發給各股東之於斯日登記者所有應得股息通匯單當郎交郵寄奉再自十二月廿八日起至三十日止連起止兩天在內暫停過戶特此通告即希 公鑒 祕書雷登謹啓

協記啓新旅社召集緊急股東會

本社胡經理少卿於服日失察致被內賬業振聲侵占賬款業經控訴在案現據胡君自停止管理職務今賬雖查清亟須根本解決事機急迫茲定於十二月念六日下午五時在本社召集緊急股東會此次關係重大務希各股東先期到會如有不到會者或准時到會放棄一切處分之決議幸勿漠視任何後言一概無效除函催外特此登報 民新申三報 鄭重通告 啓新旅社股東會啓

中國公立醫院緊要啓事

本院自前清宣統庚戌年十月因上海租界發生檢疫風潮自行檢疫人耳目不待言現因市政府衛生局以此項防疫事宜應屬衛生局實任故向本院商借本院房屋基地等與衛生局辦理本院以防疫之事同是地方公益經董事會議決准將所有房屋地產及全部設備於本年十二月底出租與衛生局接辦所得每年租金洋一千二百元除完糧外悉數捐助衛生局事關地方公益同樣事業故本院暫告一段落辦理結束並定於本月二十一日暫停診務所有外面各項賬款於本月二十一日起至二十八日止來院收取倘不清先後各界得特此聲明諸希 公鑒

退股聲明

敝戶前在甯波壯倫橋復豐慎記投資一千元於民國二十年五月十二日由張敬齋先生挽中間商召股當依照數退股同時與敝戶無涉當由張敬齋先生親筆立召股據並信商書據發表今因年久恐生誤會為特登報聲明

退保聲明

先嚴熙生公於十二月二十日棄養所有生前為人作保無論口保信件等保自登報日起概作無效特此聲明諸惟 矜鑒 棘人胡汝果謹啓

陳斌章律師受任鄭茂錩鐵號常年法律顧問並代聲明退保

茲受任漢水路口鄭茂錩號常年法律顧問嗣後如有侵害其法益者本律師當依法保障之責再據該號自覓保自念三年一月一日起概不負責請貴律師代為聲明等語前來據此合併登報通告如上 事務所牛莊路六九二號 電話九一八九五號

益明法律事務所黃煥成律師受任永春堂醫院劉寶崑醫師 民生醫室李惠民醫師 常年法律顧問

茲受任上開當事人常年法律顧問嗣後如有侵害其信譽及一切法益者本律師當依法保障之責此啓

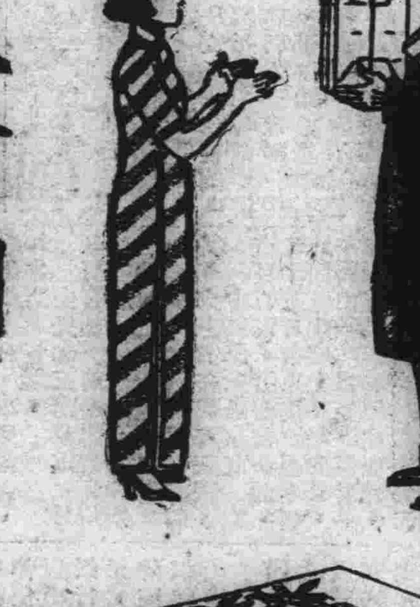

可愛的禮物！

大前門

為人人珍視 人人心愛的妙品

新年饒贈 用此妙品 足表贈者情深意厚 足使受者愛莫能釋

特製美化 厚錫紙盒 色彩鮮明 璀璨悅目 每盒六罐（五十枝裝）

大前門香烟

阿樂滿 王黼裳 律師反對郭聚安號宣告清理通告

據美商大通銀行代表愛德公司及郭聚安號（股東郭頌朋郭節生郭豫堂郭豫徵）欠款一案經前江蘇臨時法院判決同德公司林邦吉林應杰林伯仁及郭伯翰應連合分担償還原告銀數負代位清償之責判決業已確定正在執行中查追該號財產詎該號竟藉詞訟累歇業清理顯為避免強制執行外委請登報反對前來合亟據情通告如右 阿樂滿 王黼裳 律師事務所江西路一七〇號 北京路一三七號

潘鳳堂律師代表顧全生聲明

茲據顧全生函稱其對顧姓之一切產權仍交與顧姓執管除由顧洪生押失之頭圖巴字顧洪泉名下五厘八毫宅基仿單及十六圖顧留根名下七分新墳山地仿單各一紙亦由顧姓自行辦理掛失別人拾得以作廢紙尚有顧洪生押人欠欠人及一切糾葛不清之事概由其自理與顧姓無涉據此合亟代表聲明如上 事務所牯嶺路人安里十號 電話九二四五五號

沈星俠律師代表恒泰和鐵號馬恒良清理召盤通告

茲據上開當事人聲稱渠在北京路開設有年近因世局不清以致週轉不靈委託代表清理召盤等語前來本律師合代通告各該債權人於十日內開單前來登記聽候核選各該債務人亦於上述限期內前來清償否則債權認為拋棄債務即提起訴追再如對該恒泰和坐落北京路八二九號之店址及貨物願意受盤者亦請親臨本事務所接洽除發貼通告外特再登報如上 事務所海甯路高壽里二五號 電話四一二〇二號

洪維枚律師受任生昌磚灰行少梅先生常年法律顧問通告

本律師今經上開當事人聘為常年法律顧問嗣後如有侵害當事人營業信譽及一切法益者本律師當依法盡保障之責此啓 事務所四川路一四九號 電話一六九二三四

正平律師吳國昌代表葉恭和通知章立山和興發記鐵工廠出盤啓事

茲據葉恭和君聲稱和興發記鐵工廠前有東有恒路泰昌里十二號）股東章立山君於本年十二月一日出走無蹤廠務經理由鄙人維持一面於八日登報警告直至十六日出頭邀鄙人到新記浜路西華旅館面議所開和興廠歸鄙人出盤料理正在進行間不料章立山君又獨立難支請煩貴律師登報通知章立山君務限於三日內出頭辦理收束事宜如逾限仍不出來作為默認即由鄙人將和興廠出盤清償廠債等情前來合行代表登報通知如右

張振鵠律師代表嚴姚氏否認嚴生娣等與嚴榮妹妹越權和解啓事

據當事人嚴姚氏聲稱先夫嚴紀生有二子長茂順次子榮妹均已成年於民國八年故世遺有田產計上海縣二十六保圖圩第七六四號則田一畝五分三厘五毫又第一一五〇號則田八分〇五毫嚴士華戶則田二分又第六五九號嚴琴戶則田六分二厘五毫連地上房屋同保圖圩第七六四號嚴士華戶則田二分原有抵借在外一應契據向歸自管至今未交次子榮妹娶妻生子均由伊母徐氏到案並不徵求氏之同意與氏次子嚴榮妹越權和解分割產為氏與先夫合置長子茂順死於民國八年依照當時法律孫女無權承受應由法院救濟外合亟聲明作無效委託否認請為登報宣布前來除另狀訴請法院救濟外合亟據情聲明如右 事務所南京路一七二號 電話九〇二四四號

郭啓明律師 章士釗律師 彭毅會計師 代表郭聚安號宣告歇業清理通告

茲據郭聚安號經理郭頌朋君來所聲稱敝號因受訟累致營業一落千丈虧蝕殆盡勢難維持迫不得已委託貴律師貴會計師代表宣告歇業清理等情前來據此務望該號各債權人於十日內攜據前來登記以資清理特此代表公告

清理處 小沙渡路承裕里三號 電話三三六六七號

湯有為律師代表隆昌堆棧結束啓事

茲據蘇州河北白渡橋隆昌堆棧東各股東稱本棧營業已將生財房屋一併與同業源堆棧接手舊有各客存堆各貨均已清理以前之貨存堆棧業已下清尚有名下存貨之客出清倘逾期不出堆存之貨萬一發生遺失及一切損失本棧概不負責等語前來事務所海甯路天保里九號

王良慶律師代表平安旅館主婦陸氏清理召盤通告

茲據上開當事人聲稱余本婦亡夫略遺餘蓄開設濟利路平安旅館營業迄今迭遭虧折無法維持不得已委請代表清理召盤等語合代公告務希各債權人於登報日起十四天內來所登記以資清理逾期即作自願拋棄債權論債務人亦限期內前來理楚否則訴追如欲盤頂該旅館者亦請來所接洽 事務所牯嶺路人安里十九號

海軍即正式封鎖閩口 陸軍襲福州斷逆首尾

閩北由前哨戰趨主力戰 壽甯附近逆便衣隊潰退

本報念三南京電　閩逆大舉犯浙・中央正分調大軍・迎頭痛擊・王均部奉令南下、先頭部第十二師全部六團二十三日晨由京輸送、第七師候令待發、海軍主力艦隊日內分頭出動・圍擊閩逆・正式封鎖閩口・斷絕交通・無論中外船隻一律阻止出入由陳季良指揮・預料一週左右可將閩逆全部消滅・

本報念三南京電　京念二日接杭電、連日泰順慶元一帶已發生接觸、集中浙東國軍某部現自該地積極輸送中・第三軍循海道南行、已出動、除留一部分扼守溫州外・餘襲擊福州・使閩逆首尾受敵・殲滅可期・

本報念三南京電　軍息、中央軍在閩邊與逆軍開始接觸以來・屢獲勝利・敵知不易取勝・遂變更戰略・利用山道崎嶇、避實擊虛、我軍亦採新戰術・蔣原有配備稍加更動、士氣大振、

本報念三杭州電　浦城方面之中央軍因閩逆節節進迫・現已由前哨戰漸趨於主力戰・逆部爲沈光漢譚啓秀等部、

本報念三杭州電　泰順西南壽甯東北之武溪一帶・戰事甚劇・經保安隊口團猛攻後・逆便衣隊死傷甚衆・潰退壽甯・

本報念三杭州電　航空署念三日派機飛浙贛邊境視察、傍晚返杭、報告泰順慶元西南方面壽甯附近逆軍甚多・古田屏南一帶全係逆軍・前線時有接觸・常山發現赤匪・

赤匪擾浙邊着着失敗

本報念二杭州電　壽甯赤匪、將閩逆接濟、聲勢甚盛、閩逆已派閩保安隊陳齊煊旅及十九路軍嫡系部隊一旅、集中壽甯、爲進攻浙南主力、但我軍防務週密、無從飛越、

本報念三杭州電　擬由廣豐上饒越二渡關窺浙之贛匪、以國軍堵截、未敢前進、仍在鉛山信山一帶逗留、

本報念三杭州電　福鼎方面閩逆部隊因沿海線一帶海軍之牽制、犯平陽頗不易、故驅赤匪擾亂後方、圖分散我兵力、

本報念三杭州電　浙保安處據諜探確報、閩逆主力已向福安屏南移動、將分兩路攻浙之泰順慶元、其第一步計劃圖佔麗水、又據探報、福安盛傳將有大部逆軍由福州開來、人民惶恐、旦夕數驚、

本報念三杭州電　泰順縣長電告、壽甯股匪范鐵民部受閩逆委爲犯浙軍第一別動隊司令、領到槍支數百、現正集合股匪、聞已有四五千人、不日將再向泰順進攻、當局又據泰順電、南陽仙峯一帶、赤匪范鐵民股遍收捐款、民不堪命、

俄共黨加入叛逆

閩北犯浙赤匪約五千人 參加逆軍均易旗幟符號

中央念三南昌電　據報俄共黨員米夫、持美國護照赴閩、參加偽組織、又閩北赤匪參加逆軍犯浙已到者、約五千人、均易逆軍旗幟符號、

美人持偽照將赴嘉興遊歷 浙省府已拒絕

本報念三嘉興電　嘉興縣政府刻接浙省府電令、以據福建偽府文、謂有美人衛瑪玳女士、持有偽府簽印護照、擬來嘉杭等處遊歷、請求保護等情、省府除將原文退回外、並令注意查察、拒絕入境、特

孫科昨抵馬尼剌

今日往巴圭島度耶誕 二十七日乘原輪回國

國新念三馬尼剌電　孫科、黃漢樑、張惠長等、今日乘胡佛總統馬尼剌、孫氏旋語新聞記者云、他日菲島獨立後、必須注意日本、因日帝國定將以對待滿洲者對待菲島、先以經濟侵略、然後進一步從事征服、日人對於菲島垂涎已久云云、孫等登岸後、旋即驅車往訪菲島總督墨斐、聞孫黃兩氏將於明往巴圭島度耶誕、然後於二十七日乘原輪回國、張惠長亦將往巴圭島度耶誕、但此後擬在馬尼剌勾留若干時、籌募購買飛機基金云、○○○

澳洲華僑請緝辦叛逆

中央念六南京電　澳洲華僑抗日救國會念三日有電到京、請中央緝辦閩亂元兇、肅請叛逆、原電云、中央黨部、國民政府鈞鑒、閩變禍國、請緝辦元兇、肅清叛逆、以挽危亡、澳洲華僑抗日救國會叩、漾（二十三日）印、

孔祥熙昨晚抵杭

本報念三杭州電　孔祥熙晚八時五十分抵杭、下榻澄廬、

張繼等離港北返

明日可抵滬念七日入京

中央念三廣州電　張繼等四中委、念二日晚乘傑弗遜總統輪、念三日晨離港、首途赴滬、

本報念三南京電　中央念三日接張繼等電告、已乘傑弗遜號輪離港北返、此行結果圓滿、一切待抵京後詳告、念五日可抵滬、念七日來京、

李宗仁赴越南參加運動會

應越督邀請一週即返

本報念三香港電　胡文燦由桂返粵、談李宗仁應越督邀、念一日赴越、參加運動大會、

中央念三香港電　李宗仁二十三日電政務會續假兩週、赴安南參觀運動大會、二十一日由邕動程、李品仙隨行、約一週即返、

蕭佛成下週赴滬

中央念三香港電　政務會二十三日晨例會、議決、准蕭佛成請假二月、蕭決下

海軍南征逆膽寒 李孟斌進駐馬江

長門要塞亦告收復 匪逆聯絡已被截斷

本報念三南京電　海軍部息、閩方叛逆因連日受海軍封鎖之壓迫、且聞大艦隊即將南下、大舉攻剿、恐慌異常、現已紛紛逃遁、念三日馬尾要港司令李孟斌已率艦隊進駐馬江鎮攝、同時並將日前被逆軍所強佔之長門要塞及馬江海軍各機關悉數收復云、

本報念三南京電　軍息、我軍已循閩贛邊界追剿赤匪、將閩北贛南聯成一片之匪截成兩段、叛匪與閩逆皆成釜底游魚、滅亡在即、

路透念三香港電　昨晨十一時有在漳州天空擲彈、漳州之高射炮未能命中、

將派大員入藏調查

班禪電復汪院長 年內可由百赴京

本報念三南京電　政府決於最近期內、先派幹部人員入藏調查一切、大員人選內定溫宗堯、溫爲前清駐藏大臣、對藏民感情極洽、

中央念三南京電　自達賴圓寂後、汪院長曾電召班禪來京、計商西藏善後問題、聞班已有電復汪及駐京辦事處、謂年內可由百靈廟動身來京云、

內蒙自治將先設立籌備處

籌委由正副盟旗長担任 下週行政院會議可決定

本報念三南京電　內蒙自治區政府組織法、未經通過前、決先設自治政府籌備處、籌劃一切、籌委人選、擬由各盟長旗長負責担任、下週政院會議即可提出決定、黃紹雄擬更改內蒙自治區政府順序、以綏爲第一區、察爲第二區、正與蒙各盟旗代表會商、

孔慶宗池中寬視察兩盟返平

中央念三北平電　孔慶宗池中寬、前奉黃紹雄派往內蒙烏錫兩盟視察、已於日前公畢來平、孔刻正草擬視察報告書、定日內返京、池因奉命赴察東沽源調查一切、復

楊德昭返大浦 一月後北返

週離省、過港返遝、

中央念三香港電　楊德昭二十三日晚八時由省乘車抵港、轉大浦原籍、爲乃父祝壽、一月後北返、

中央念三廣州電　楊德昭念一日晚抵省、念二日謁陳濟棠、報告中央政情及在京贛接商借款經過、

劉盛電告迪化安謐

中央念三南京電　宮碧澄得迪化劉文龍盛世才電告、謂迪化現狀安謐、東西兩路攻迪軍隊、業已退去、南路亦經和加尼牙子協同滿漢王（滿漢王係蒙古王徽號）師長、佔領焉耆、進駐清水河云、

察東日偽軍仍未撤盡

本報念三北平電　張垣電、察東日偽軍仍未撤盡、與劉桂堂部毗連、則察部如遵令移防陽原、則察東事可解決、黃守中部已開抵涿鹿、

薊密區行政會議閉幕

本報念三北平電　薊密區行政會議、二十三日閉幕、殷汝耕二十三日晚來平謁黃郛、

中央念三北平電　通縣電話、薊密區行政會議二十三日晨十時舉行閉幕禮、主席殷汝耕致閉幕詞、略謂此會時雖短、而議案皆係切實能行者、各縣長對民生疾苦、地方狀況、報告詳盡、獲益不淺、尤能洞悉民隱、對所議各案、切實奉行、希望說到做到、我行政官吏所負職責甚重、凡會議所未提而事實所需要者、亦望努力做去、爲政不多言、貴能切實推進、方有效率、願共勉之云云、繼由通縣縣長答詞、至十一時散會、又殷汝耕於下午六時由通縣來平、定二十四日晨謁黃郛報告、稍留即赴津、謁于學忠請訓、

殷同將赴唐山視察路政

中央念三天津電　殷同二十三日午後由平返津、日內赴唐山等處、視察路線及修機廠設置、

中央念三北平電　殷同二十三日下午二時十分回津、

章元善返平談話

中央念三北平電　章元善念一日由京返平、頃語記者云、在滬曾與宋子文拉西曼晤談、宋擬請余担任經委會農村經濟部分事務、惟余因事忙、未予應諾、擬與義賑會考慮後再行決定、關於戰區農賑事宜、一俟基金保管委員會成立後、款項不久即可領到、前募之十三萬元、現多半已放出云、

柴山由平來滬

本報念三北平電　柴山念三日晨談、察東日偽軍已陸續撤退、絕無永駐不撤意、否認將赴港迎張學良、惟定念四日晨赴滬迎鈴木、★★★

蔣委員長力斥赤匪冒行土地政策

特電汪葉明示本黨主張 詳述年來對此處理辦法

中央念二南昌電　蔣委員長以年來赤匪利用土地政策、分田餌誘農民、獎勵反抗、擾亂社會、曾經豫鄂皖勦匪總部、頒行土地處理條例及合作章則、中附訂辦法以資糾正、近因閩逆叛亂、亦以所謂計口授田辦法、爲欺騙農民之工具、蔣爲明示本黨對土地政策之主張、頃特電汪精衛葉楚傖兩氏、詳述年來對土地問題之處理辦法、並力斥赤匪冒行土地政策之非、提供中央研究參考云、

蔣令贛各縣限期完成護路堡

加緊組織訓令義勇隊

中央念三南昌電　蔣委員長電令贛各縣、長公路十里護路堡、限年內完成、並飭民廳暨保安公路兩處派員督促、

中央念三南昌電　行營以撫贛兩河間軍隊所築碉堡、完成者已達千餘座、且正擇要添築、限期推進、惟碉堡之建築日多、守備之兵力有限、亟應交由組織健全之民衆接替防守、以便抽出兵力、向前推進、因特令省府轉飭各縣、將勦共義勇隊加緊組織訓練、

袁良巡視公安局

中央念三北平電　市長袁良、念三日晨九時赴公安局巡視各科處、並檢閱消防隊、由警車隊表演各種救護技術、閱畢、在大禮堂召集公安局所屬全體人員訓話、略謂公安工作居重要部份、與人民有密切關係、希望各服務人員、努力負責輔助市政推行、多爲人民謀福利云、

蔣派員調查豫鄂教育文化

本報念三漢口電　蔣委員長以各省法官、縣長、承審員、辦案草率、特指五點、如再怠玩、即予懲處、又派郭壽華調查豫鄂教育文化、

中央勦匪宣傳隊到贛

中央念三南昌電　中央勦匪宣傳大隊主任羅總幹事高蔭祖、率領全隊工作人員、於二十三日夕由潯抵省、不日即赴前方從事勦匪宣傳、並宣達中央意旨、對前方軍民加以鼓勵與慰問、並攜帶攝影機、攝取匪區情況、運回後方、暴露匪禍之殘酷、與難民之痛苦、使後方民衆有所警惕、

黃實赴贛謁蔣

本報念三南京電　黃實念三日赴贛謁蔣委員長、據談、留滬中委、談全國精神團結、決來京出席全會、本人赴贛、面陳各方意見、

曾擴情在川任務完竣

將飛漢轉贛謁蔣

中央念三漢口電　中委曾擴情在川接洽公務完竣、日內將由渝乘機來漢、晤何成濬後、赴贛向蔣委員長報告一切、又劉湘亦擬派劉航琛東下、向當局報告剿匪情形、

梅縣詔安軍防業增加

平和永定匪積極活動

路透念三廣州電　據今日此間所得之報告、匪共仍有企圖進攻贛粵邊境之勢、華文報紙載稱、閩邊共軍刻復在平和永定一帶積極活動、梅縣詔安一帶之軍事防備業已增加、駐軍已奉命不准任何軍隊越過粵境、梅縣附近均戒嚴、並準備匪共來犯時決加以痛擊、據安遠駐軍電告、紅軍第十五及第二十二軍曾向該地猛攻、經血戰八小時、匪始退却、劉湘軍已南進、俾與粵軍合作云、

匪犯安遠血戰擊退

湘軍已南進與粵軍聯絡

中央念三香港電　繆培南二十三日晨十時召見留省各師長、會商元旦閱兵儀式、

中央念三香港電　二軍政訓副主任黃麟書、定二十五日到部視事、○○○

蔣擢升勦匪出力人員

邢震南擢爲指揮官

中央念三南京電　蔣委員長以第四師師長邢震南、滸灣資溪諸役、身先士卒、戰績卓著、特擢委爲第五路軍守備隊指揮官、又團村之役、我五師念七團團長段焜中、奮不顧身、爲國捐軀、行營將從優議恤遺孤、

劉峙出巡豫西

中央念三開封電　劉峙定念四日晚六時、出巡豫西、考察縣政、點驗團隊、隨從人員、有省府秘書谷重輝等十餘人、

中央念三開封電　劉峙定二十四日午後出巡豫西各縣視察、已指定谷重輝劉鍾英等爲政治點驗團、專車準備妥當、升火待發、約一週內可汴返、

張羣將巡視鄂東各縣

本報念三漢口電　張羣定念四日出巡鄂東黃麻各縣、郝夢齡、程汝懷同行、何成濬原擬同往、因病展期、張巡期定五日、沿途指示善後移民諸事、念三日先電各縣長禁止供應、

擁護誰？打倒誰？

中國人最喜黨同伐異・今朝擁護甲・打倒乙・明天又擁護乙，打倒丙・這種沒有眞是非的擁護和打倒・都非我們小百姓所樂聞・我們眞正要擁護的・是**虎標品藥**・眞正要打倒的・是冬天的「凍瘡」「傷風」「咳嗽」三大患

凍瘡初起○發紅發癢時○於早晚以熱水洗後○速以萬金油搽之○

傷風感冒○筋骨酸痛○頭痛鼻塞○可於臨睡時○速以頭痛粉服之○

冬令天寒○肺家受風○易生咳嗽○如欲散寒止咳請常以八卦丹含之○

招請外埠代理簡章函索即寄

虎標永安堂上海分行

甯波路五九五號　電話九三一五九

社評　中國之學（續）

儒墨道三家、是中國學說之中堅、與民族特性之關係密切、假使政治可以離開人民、則此與民族性有關係之學說、可以一概抹殺、特否則無論如何、終不能置之不論、如欲救貧弱之中國、固宜采取西方之術、使生產力之增長、有法以推進、如欲救紛擾之中國、則宜原本中國之學、使社會之秩序、逐漸歸於安甯、

儒家之學、在一中字、不偏不倚、無過不及、收功巨而見效遲、國家社會之根本、無以踰此、道家之學、在虛無二字、墨家之學、在節用兼愛四字、雖不如儒家之學、近於情而又不倍於理、然其爲用也、見效較速、故當慾望增高侵軋加劇之時代、道墨兩家之學說、或是一劑清涼散也、

「人之所以慾望增高傾軋加劇者、以其眼光小而近也、以區區之物質、不惜出死力以爭奪之、不知以莫大之空間眼光觀之、不僅區區之物質、虛而不實、卽芸芸之人我、亦虛而不實、卽搏搏之大地、亦虛而不實也、甚至於廣大無垠之世界、亦虛而不實也、以數十年之歲月、不惜出死力以奮鬥之、不知以莫久之時間眼光觀之、不僅數十年之歲月、無而不有、卽百年之歲月、亦無而不有、卽自有歷史以來之歲月、亦無而不有、甚至於未有歷史以前之歲月、亦無而未有也、空間爲虛、時間爲無、吾人以渺小之身體、在此莫大空間之中、極短之光陰、在此莫久時間之中、有何慾望之足云、慾望既無、更無所用其傾軋、道家之學說、可於心理上改變人之觀念也、

墨家則於事實上改變人之行爲、增長生產、以滿足人之慾望、而慾望之增長、每視生產之增長爲速、不如節制其慾望、使生產之給、可以適如人之求、此節用之說也、又人之所以相傾相軋者、除物質之爭奪外、尚有精神之隔閡、所謂精神隔閡者、人己之界限太明、只知有己、不知有人、如能以愛己之心愛人、推之人人、皆以愛己之心愛人、則相侵相軋之事、卽無由而起、此兼愛之說也、節用兼愛、不在理之分析、而在身之力行、故曰、墨家之學說、於事實上改變人之行爲也、

今之人慾望高極矣、侵軋劇極矣、救之以西方之術、而高者愈高、劇者更劇、卽救之以儒家之學、亦不能收甚速之效果、惟先以道家之學、於心理上改變其觀念、繼以墨家之學、於事實上改變其行爲、然後引而歸之儒家之學以正其本、其本既正、西方之術、可以惟我所用矣、

羅斯福之銀政策博得平民之歡迎
耶誕禮物多來自民間　較以前總統增多十倍

路透念三華盛頓電　美總統之銀政策、經政治方面言、已制止國會中通貨膨脹派、因此種政策至少已使爲膨脹派後援之產銀諸州滿意、雖美國銀幣未必大增、但心理上之作用、可抑低美之價值、而銀鑛區域繁榮之恢復、亦足使附近區域受益、但更重要者、爲羅斯福總統重農民而輕實業家與金融家之徵象、民主黨向來擁護西南生產家、而反對東方製造家、今總統復有此表示、此垣衛之所以不歡迎此次銀佈告也、垣衛專家現竭力減小總統銀政策之重要、謂白銀在各種貨品交易中、僅估千分之一耳、同時白宮所接耶誕節禮物與賀柬、較諸以前任何總統增多十倍、大都來自小民、彼等認羅斯福總統爲小民之保護者、

擬請各國步塵

哈瓦斯念三紐約電　在倫敦經濟會議中通過白銀協定者、共有六十六國、其中僅美國與印度、至日前始採取實施白銀協定之措置、此種局勢、極爲美國政府所憂慮、美國政府現準備向他國交涉、俾令各國共同採取安定銀界之措置、聞華盛頓政府已設法向英格蘭銀行、甚或法蘭西銀行作適當之交涉、英法兩銀行之答覆、似未加贊許、因此外間傳聞、謂因英法兩國對於白銀問題未表贊同、故羅斯福總統乃決定鼓鑄銀幣、希望購買白銀之結果、可使銀價提高、而英法兩國亦仿效美國云、

將對黃金努力

路透念二華盛頓電　羅斯福總統今日語人、表示美國擬穩定黃金之意見、謂銀約之旨趣、卽各國已聯合決定一二媒介物爲標準通貨、此爲世界史中所未前有者、渠希望不久將對於其他匯兌媒介物作同樣之計畫云、

哈瓦斯念二華盛頓電　羅斯福統向報發表宣言、謂渠認世界穩定銀價之展望、爲極良之預兆、並謂白銀協定所規定之方法、（指產銀國限制產額、並尤收購一部分產額、充鑄幣及作通貨準備之用、存銀國則限制出售存貨、）日後亦可推及其他交易媒介云云、此間一般人士解釋總統宣言、謂羅氏之意、似以爲各國如能成立協定、則可以黃金爲基礎、穩定世界貨幣、黃金二字、羅氏雖未明言、然其用意要不外此、羅斯福又謂世界各國對於貨幣採用復本位、似業巳同意、此爲叅前之舉、亦卽白銀協定所暦示之重要點、渠望白銀協定其他簽字國能效法印度及美國、將此協定付諸實行、有人以政府收買白銀計畫叩問總統意見、羅氏不願涉及此事、但謂此項計畫不過實行白銀協定之條文而巳、且民主黨競選時所提政綱、曾有提高銀價之諸言、收買白銀計畫、卽所以履行此種諸言者也云云、

儲備銀行集議

國新念三華盛頓電　美國東部聯邦儲備銀行各董事今日突開會議、且歷八小時之久、深晚始散、實爲同來所未見、因此外間謠言起、多料金融方面不日將有重要發展、但皆完全未能徵實之、西部各董事因開會過於匆促、未及參加、所議內容與會者均嚴守祕密、不肯洩露、微聞多瑪斯提高金價計劃與銀行存款保險方案及美總統對於聯邦儲備銀行加以壓力、欲使在公開市場重行收購政府公債等、均在討論之列、按聯邦儲備銀行近來停購政府公債、僅代郵政儲金賬農村放款行政處及公共工程行政處收購而巳、又據金融善後公司總董環斯估計、遲照存款保險規定、六百州銀行共需六千六百萬元云、

哈瓦斯念三華盛頓電　聯邦準備銀行各總裁、在此間舉行會議、一般人認爲有嚴重意味、在貨幣政策方面、最近時期內、或將有重要之決定、就羅斯福總統之宣言而論、雖求堅決反對金銀復本位制、但羅斯福並未考慮較購買白銀更進一步之措置、且購買白銀之計劃、對於本國貨幣局勢、亦僅有徵弱之反響、觀於紐約市場對於總統鼓鑄銀幣之佈告、並十分熱烈之表示、卽可知矣、蓋政府主張白銀與美元之比例、爲白銀一盎斯、應値美元六角四分半、但目前銀價、則每盎斯値四角四分二五、僅漲起一分二五、其所獲得之唯一成績、僅政府向白銀生產者保證給價較市價提高百分之五十而巳、

哈瓦斯念三華盛頓電　聯邦準備銀行各總裁突奉命令、齊集此間、與聯邦準備銀行理事會各理事舉行會議、討論歷數點鐘之久、內容嚴守祕密、聯邦準備銀行理事會主席勃萊克及紐約該行總裁哈理遜宣言云、吾等因某種事件開會、但不能宣佈、因如此祕密、故各方發生種種揣測、有人謂此次會議係討論美元貶價及銀幣管理問題、一般人所知者、僅開會時曾由法律顧問數人、參加草擬一種文件而已、

銀政策之觀感

路透念二紐約電　羅斯福總統之銀政策、今日鑛業對之、見解不一、一般人固謂此舉足以安插失業、但烏太州銀業主要人物則不以總統此舉爲滿意、且指爲有害、因銀業領袖始終主張十六對一之比率也、參議員湯姆士贊成總統新政策、但謂此政策範圍過狹、無大補於對外貿易云、

報紙勸人持重

路透念三倫敦電　英國報紙批評美國銀政策、勸人持重、此間金銀業經紀人以官定價格高、或將鼓勵美國內外之鑛銀出產、考慮、查美政府所收買者、僅以國內現銀爲限、則美政府所冀達之高價格六角四分半、純爲國內之價格、而與世界價格無多少之關係、有一專家表示意見、以爲銀價容可暫時漲起、但美總統之行爲終爲銀市看低之點、泰晤士報渥太華訪電稱、銀鑛股票今日暴漲、此乃美總統宣佈其政策之效果、衆信加拿大政府現將批准倫敦銀協定、而增厚銀準備云、

津市嚴究炸彈案
公安局昨召集治安會議　討論防範反動有效辦法

中央念三天津電　二十二日晚公安局出炸彈案後、華界澈夜戒嚴、二十三日午後、甯向南在局召集治安會議、各區署長均出席、討論嚴密防範反動份子有效辦法、歷時甚久始散、于學忠于出事後曾電召甯到府詢問、並諭令嚴加防範、嚴究主謀人犯、

蘇省將核減各縣附稅

中央念三鎮江電　蘇省附稅名目、合各縣計之、有一百五十餘種之多、稅額較正稅多至二十倍、財廳現照各縣土地預算審查會、整理田賦、急促核減附稅入手、

克復綏城經過
范紹增電漢報告

中央念三漢口電　綏署據范紹增二十日電、綏城既經佔領、匪退鳳凰山、持險抗拒、增當督飭孟旅、由文家梁攻鳳翅關、仰攻風箏嶺匪之主力陣地、范旅由程子梁攻鳳趨關、抄敵左側背、並令廖旅由濡寨子崇實寨之線、向匪玉皇親陣地猛攻、以分匪勢、自午至西、激戰八小時、幸官兵用命、前仆後繼、卒將全線之匪擊潰、佔領鳳鳳嶺、王家山、玉皇觀一帶陣地、匪紛向蒲家場、李家場、及鐵山一帶潰竄、刻我軍暫就各陣地警戒中、候明日再分頭追剿、計增自奉命進剿、與匪相持巳兩越月、戰線延長百餘里、與匪接觸大小數十次、血戰十晝夜、除木爪鋪、三隴廟、天實寨、大寨山、三角寨、鳳凰山各役、不計外、我周旅長強渡三匯、仰攻安匯寨、金鋼寨、寨旅強渡夾溪橋、仰攻崇實寨、孟范兩旅克復綏城、闔繳匪千餘支、俘虜千餘名、斃匪團長及團指導員營長十人、匪衆則不可勝數、而我軍傷官兵、亦在數百以上、再查徐匪所部、較賀匪尤爲殘忍、所過地方、來時尙無表現、一經駐定、靡不畫量焚燬刦掠、以致三匯、綏定、河市場等處、被殺可稽者、巳達數萬有奇、廬舍爲墟、哀鴻遍野、昔日繁華、今成焦土、觸目驚心、令人感慨系之云云、

陳繼承談
破獲匪巢百餘

本報念三漢口電　陳繼承念三日晚、偕馮興賢、赴鄂南蒲圻視防、據談、棄匪人數近萬、現跟大磨山、西出焚殺、經派兵搜剿、破獲匪巢百餘處、斃僞師長一人、正從事善後、

王凌雲兼南陽警備司令

中央念三南京電　軍部念三日發表、駐防南陽七六師二二三旅長王凌雲、兼任南陽警備司令、聞王於日內卽行就職、

輝縣禹縣暫緩改實驗縣

中央念一南昌電　豫主席劉峙呈請蔣委員長、准改輝縣禹縣爲實驗縣、蔣以匪患初平之省、第一要義、乃在嚴密自衛、地方自治、倘非其時、所請應暫行緩辦、頃特電令遵照、

馬衡召商點收古物辦法

故宮改組、擬內部縮小

中央念三北平電　馬衡念三日晨二次召集故宮博物院各重要職員、商談點收古物辦法、聞因手續問題、尙待接洽、始能開始辦理、日期亦未確定、又聞關於故宮改組案、係由中政會提出、按法定手續、須交立法院審議、通過實行、據查改組範圍、擬將內部縮小、副院長及古物文獻圖書三館之副館長、均將裁撤、理事會因改組問題未解決、迄難定期開會、

徐州已趨平靜
警部擬召商冬防

中央念三徐州電　徐埠前日盛傳匪共受閩方勾結、圖謀暴動、經軍政當局嚴防、並作數日之加緊戒備、巳趨平靖、現人心安定、當局無形解嚴、惟軍警仍在防範中、警備部侯七師長曾萬鍾由蚌回徐後、擬召集地方各界、舉行冬防會議、

高考及格人員明正分發任用

中央廿三南京電　二屆高考及格人員百零一人、履歷經銓敘部審核完畢、業呈考試院、呈國府、開年內卽可批准、明正分發各機關任用、

國府命令

十二月念三日

▲任命彭施滌爲湖南省政府委員、此令、

▲任命楊四忠爲陸軍第二十八師副師長、此令、

▲內政部參事雷嘯岑應免本職、另有任用、此令、

▲任命梅汝璈試署內政部參事、此令、

▲任命李觚爲陸軍第十九師師長、羅樹甲爲第十九師副師長、此令、

兩部商組引水管理會

中央念三南昌電　海部日前咨財部、請轉飭海關、注意制止口岸外籍引水人乘機增加入數或預訂章程、念三日復指派海政司長許念曾爲代表、與財部磋商組織引水管理委員

交部調委各地電報局長

中央念三京電　交部頃以部令調委各地電報局長如下、一、調宜昌電報局長吳祺爲漢口航政局宜昌辦事處主任、二、囑城電報局長殷庚熙另候任用、調安徽屯溪電報局長金雲接充、三、調景德鎮報局長吳恆如爲屯溪電報局長、

鋼廠會議閉幕

中央念三南京電　實部召開之鋼鐵廠會議、於念三日下午四時閉幕、決議修正合同草約、已由工業司長黃金濤、於二十三日晚赴滬、與德喜望公司接洽、

會問題、

財部咨陝滬取締輕質元角

本報念三南京電　財部以陝私鑄輕質銀元及滬流行劣角、均銀色參差不一、影響金融、念三日特咨請各該主管機關、嚴審取締、

鐵部經濟調查隊到粵

中央念三廣州電　鐵部經濟調查隊、二十二日到省、

中央念三南京電　鐵部前派大潼株韶兩經濟調查隊、出發已兩月、大潼調查隊業將太原五台等處調查完竣、該路北段調查可告結束、株韶隊巳將湘沒各縣調查竣事、現巳赴粵調查、

僑委會昨開會

中央念三南京電　僑委會念三日上午九時開會、到陳樹人、陳春圃、周濱明、鄭占南、周啓剛、謝作民等十餘人、陳樹人主席、議決要案如下、一、草修正華僑回國興辦實業獎案通過、卽轉呈行政院、咨立法院參考、二、整理法規委員會前咨各部會、如與有關之各部會所擬之法規有衝突重複、或不周到者、擬具意見辦法送會審核案、議決、將前所擬具意見咨送整理法規委員會參考、三、劉消齋提議創辦華僑貿易公司案、交付審查、並推鄭占南、戴愧生、謝作民、梁宇皐、朱懋祥等爲審查員、

商務印書館　本週重版書

〔附註〕本廣告內所列版次係敝館復業後重版之次數其加有●符號者係復業後初版書之重版者

◁社會科學▷

政治學綱要（英漢文）Outlines in Political Science for Chinese Students　許仕廉著　（一版）一冊二元二角

正義與自由（社會科學小叢書）G. L. Dickinson著　程振基譯　（一版）一冊六角

近世歐洲經濟發達史（經濟名著）美國F. A. Ogg著　李光忠譯　（二版）一冊四元

世界百大商埠要覽　周志驊編　（一版）一冊一元八角

◁哲學▷

淮南子（學生國學叢書）沈德鴻選註　（一版）一冊七角

公孫龍子釋（國學小叢書）金受申著　（一版）一冊二角五分

◁自然科學▷

高等混合算學 上卷　Woods and Bailey著　易俊元譯　（二版）一冊二元八角

生物學與哲學之境界（科學叢書）湯爾和譯　（一版）一冊二元

自然人類學概論（科學叢書）長谷部言人著　湯爾和譯　（一版）一冊二元

生命論（科學叢書）永井潛著　胡步蟾譯　（一版）一冊二元

兎（兒童科學叢書）徐應昶著　（一版）一冊六分

棉（兒童科學叢書）徐應昶著　（一版）一冊八分

羊和羊毛（兒童科學叢書）徐應昶著　（一版）一冊一角

電話（兒童科學叢書）徐應昶著　（一版）一冊一角

◁史地▷

拿破崙論　（二版）一冊一元五角

法國Faure著　伍光建譯　書者則出手眼，以美術的論評目拿氏爲藝至與其哲相提並論，出語驚人，行文原利，拿氏爲人與其生平，躍然紙上。伍君稱此書不啻一篇無韻詩其命意遣詞引喻比擬並超乎常軌，與近年歐洲繪畫相類。伍君譯筆美妙令人百讀不厭。

◁文學▷

十八家詩鈔　（一版）十六冊二元六角

涵芬樓古今文鈔簡編（國學基本叢書）吳曾祺編　（二版）四冊四元五角

虞初新志　張潮編　（一版）一冊三角

金河王 附漢文釋義 The King of the Golden River with Chinese Notes　J. Ruskin著　周越然註　（一版）一冊四角五分

假利券（世界文學名著）托爾斯泰著　楊明齋譯　（一版）一冊三角五分

西藏問題（新時代史地叢書）王勤堉撰述　（一版）一冊五角

英文世界名人傳記 奈丁蓋爾 Famous Folk Series: Florence Nightingale　E. R. Green編　（一版）一冊六角

瓦特（兒童史地叢書乙種）徐守一著　（一版）一冊八分

印度現代史（新時代史地叢書）向達撰述　（一版）一冊七角

◁美術▷

音境（國立音樂專科學校叢書）華麗絲 青主著　（一版）一冊一元五角

本書爲著者創作樂歌第一集，共有十八首各有各的品質，青主君更於卷首作「前言」一篇，將各歌的品質和唱歌時所當具的情感分別述明，尤爲不可多得。

普通樂學　蕭友梅著　（一版）一冊二元

本書於樂譜音程音階、樂理、曲調、曲體、聲樂、器樂及音樂發達之梗概，一一詳載，舉例詳明，插圖豐富，說理簡明而扼要。

蠟筆畫範本　呂化松 葉在宜編　（一版）八冊各二角五分

翁松禪墨蹟 第四至六集　（一版）各一冊各三角

新法行書範本　殷審書　（一版）四冊各三角

足球（體育小叢書）國民體育社編　（一版）一冊四角

△應用技術

神經病學　吳祥鳳著　（二版）一冊二元　著者本其多年臨診及講學之經驗，參證各國最新學理輯成此書，計分總論各論兩編，對於各種神經病之解剖、症候、診斷、療法等，均有詳盡之論述。

工業藥品大全　胡超然編　（一版）一冊二元四角

現購　通信

通信購書請逕致函本館上海發行所或各地分館簡章備索

759

中華書局總店　新年用品　大廉價

賀年卡片　特別減價分組廉售

中式　五彩賀年卡片每組四張至二十張不等每組廉售自三分起

西式　設計新穎印刷精細美觀每打廉售自五角四分起

屏聯堂幅　片子照原售實價七折　巳裱者八折

楹聯‧屏條‧中堂‧橫幅‧立幅‧正草隸篆‧人物‧山水‧花卉俱有‧

中西文具　一律照原售實價再打九折

卡德自來水筆特售八折每枝自四元五角六分起

卡德活心鉛筆特售八折每枝自一元九角二分起

卡德案頭筆座特售八折每座自二十一元九角二分起

偉士牌自來水筆每枝二元零六分起

案頭玻璃板大號每塊二元四角半　三號每塊一元三角三分

兩用玻璃墨水缸精美玲巧每座特售自七角七分起

彩色盒裝西式信牋信封每盒自五角四分起

美國精率文具盒附鉛筆鋼筆鉛筆橡皮木尺等文具每只三角九分六厘起

玩具樂器　特別廉售

德國和萊廠口琴每只一元五角八分起

米製彩色教育玩具種類繁多每具廉售三角六分起

彩鳳牌風琴校音準確式樣精巧照原售實價再打九折

承印　聚珍倣宋體　名片　賀年片　照價九折　約日取件

（癸451）

西門彭古談話後

英法意見殆一致

國聯威權必須維持不墜 外交談判必歸宿於國聯

無異對意德主張表示反對

路透念二巴黎電 英外相西門今日與法外長彭古談話、對於法國外交政策．在數點上已獲同意．雙方皆認國聯原則必須維持．並認國聯爲各種外交談判之歸宿地點、此種同意．無異對於意國積極改組國聯與德國欲與法國直接解決軍縮問題與薩爾前途之主張表示反對也．

國新念二巴黎電 與英法間關係有至重大之意義之西門彭古談話．已於今日午刻在此開始．蓋今日英外相西門偕同駐法英國大使泰利爾氏訪問法國外部、與法外長彭古氏接談約一小時餘云、西門彭古談話至後半節時．法總理旭丹外部祕書長萊吉及外部國聯司司長馬西里三氏曾加入．談話後、由彭古氏作東道主、延西門等午餐、午餐後．復繼續談話．至四時始散、

哈瓦斯念三巴黎電 英外相西門昨日與法國當局會晤、純屬私人談話、交換消息性質、但談話情形甚爲親切、英國方面對於法國各項主張頗已了解、彼此均以爲國聯威權必當維持於不墜、至法國對於德國重整軍備及薩爾提前歸還德國兩問題、所持見解、亦爲英國所贊同、彼此均以爲當由國聯居間、而非法德兩國直接交涉所可解決云、

國新念三柏林電 德國報紙頃均轉載一巴黎報紙名歸論版者之報告、內稱德總理希特勒近曾向法國政府提出以下之三問題、一、法國將於何日開始減縮其軍備、二、法國之軍縮計劃將施行於何種門類之軍備、三、法國軍備之減、在數目字上定將何種程度、以上三問題在官方均無從證實或否認、故柏林日報及其他各報僅稱使此種問題果已向法政府提出者、則在目下之局面中、實爲最合乎自然之提案、蓋法國實爲列強中軍備最盛之國家也、

哈瓦斯念二巴黎電 英外相西門本日與彭古會晤、下午六時發表公報、內稱英外相西門赴意大利喀卜利地方度聖誕節、路經巴黎、拜訪法國當局、本日旭當總理與外長彭古請其午餐、尙有法國閣員數人在座、西門外相與法國當局對於目下正在磋商之各種國際問題交換意見、其所公同考慮者、特別爲軍縮會議重行開會之展望、彼此並均以爲國聯之威權當維持於不墜云、

哈瓦斯念三巴黎電 英國駐法大使泰利爾勳爵定於明日邀請法總理旭當、外長彭古午宴、由英外相西門主席、法國閣員多人及參衆兩院外交委員會主席貝朗熱、赫禮歐均在被請之列、西門外相將於明日下午五時由巴黎啓程前往意大利喀諾瓦城、

哈瓦斯念三比京電 官方宣稱、外長希孟不日將往巴黎、與法外長彭古舉行重要政治談話、討論國際問題、對於軍縮問題及法德兩國交涉暨國聯改革問題、尤爲注重、法比兩國間關係亦將爲談話目標之一、

比參衆兩院通過國防非常經費

計七萬餘萬比法郎 充實東境防禦工事

哈瓦斯念二比京電 政府所提國防非常經費案、規定以七五九．○○○．○○○比國法郎之經費、充實東境防禦工事、並增加戰時軍隊之設備、此案目前業由參議院通過、本日衆議亦以八六對五○票予以通過、

法撤消英貨附稅

阿根廷等國將要求同待遇

國新念三巴黎電 法國撤消英貨進口附稅、此間認爲對於貨幣貶價國貨物徵抽補償稅制度之一大打擊、蓋法政府此時方考慮對於美貨同行加徵此種附稅、但其他已徵國家如阿根廷、加拿大、墨西哥、日本、烏拉圭與巴拉圭等、顯將要求與英貨同等待遇、按此種附稅、係一九三一年九月英國放棄金本位以後、法政府始決意徵抽以杜傾銷、其後他國貨幣蹶莫之後、法政府對其貨將遂一一徵抽附稅、計共有澳大利亞、加拿大、丹麥、海峽殖民地、芬蘭、英國、印度、愛爾蘭、日本、墨西哥、挪威、巴拉圭、葡萄牙、阿根廷、瑞典、烏拉圭、錫蘭、中國、馬來聯邦、香港、紐絲綸、蘇俄、南斐聯邦、及愛沙尼亞二十四處貨物、均先後徵抽此稅、其稅率普通百分之十五、但對中國日本香港蘇俄四處貨將所徵獨高、爲百分之二十五、葡貨徵百分之二十、加拿大貨物獨低、僅百分之十一、惟目下除英國外、瑞典、挪威、葡萄牙、芬蘭、愛沙尼亞五國、亦因與法國訂結新商約、或通商新協定、允法國某種貨物特惠待遇、得以取消附稅、如在英國、則對於法國農產品除馬鈴薯外、多可望給以優惠待遇、至於美國、則自放棄金本位後、法政府雖屢有加徵美貨附稅之意、因法美間已有戰債問題、不欲重傷人感情、故尙躊躇未即實行云、

法衆院通過臨時預算

哈瓦斯念三巴黎電 衆院今晨未加討論、即行通過明年一月及二月之臨時預算案、共計經費在九十萬萬法郎以上、繼討論准許政府發行一百萬萬法郎借款法案、

土希商約已簽訂

土代表又赴意商訂約

哈瓦斯念二土耳其城電 土耳其與希臘兩國間商務談判、頃已告成、新商約業於午後五時簽字、土國政府又派努曼率領代表團於晚間啓程前往羅馬、與意大利政府商訂商約、

羅馬尼亞衆院改選揭曉

政府黨大多數

哈瓦斯念三羅馬尼亞京城電 衆院改選、據正式揭曉之結果、政府黨即自由黨佔二百席、國家農民黨佔二十九席、呂鋪派農民黨佔十一席、白拉西亞諾所引導之自由黨佔六席、基督教防衛黨佔九席、匈牙利黨佔九席、急進農民黨佔六席、阿爾熱多尼一派佔五席、

希外長訪南斯拉夫

哈瓦斯念二南斯拉夫京城電 希臘外長馬克西莫斯本日午前抵南國、與外長葉夫蒂克會晤、午刻並由國王亞歷山大予以延見、

墨索里尼反對資本主義

在亞洲學生大會演說

路透念二羅馬電 亞洲學生大會今日在意相墨索里尼之前舉行開幕禮、與會者有中國日本印度波斯阿富汗暹羅埃及等國之代表六百人、墨氏致歡迎詞、謂東是東、西是西、東西永不能融會之格言、就歷史的證明而論、實難成立、當世界兩大潮流、東方無意識之危機、西方乃賴羅馬與東方協力、援救西方資本主義之文明、已破壞東方之和諧團結及其存在、西方之圖存、乃賴此種團結、此種團結、由之而興、必須使之重在歐洲、人之全部歷史、由此基石、文明實由東方、此種團結、必須立於歐洲數地位、普遍歐洲與東方、否則將長此湮沒、歐洲之不信念之不能或不實緣、部分之所存一輕心理而起、洲者本主義與自由、建築於資本主義與自由主義云、

林白任國聯職員

國新念三日內瓦電 美飛行家林白上校、已加入國聯之職員名籍中、担任民用航空委員會委員、遇必要時、將來此間出席委員會會議、

德衆院縱火案宣判

魯白死刑餘人無罪

證人虛僞亦判徒刑

哈瓦斯念三柏林電 衆院縱火案由萊比錫最高法院審訊、已歷數月之久、本月十六日、已歸論終結、十八日最高法院刑境舉行秘密會議、起草判決書、本日業已宣判、被告荷蘭人魯白判處死刑、餘人宣告無罪、

哈瓦斯念三柏林電 衆院縱火案中證人之一工人桑克、曾到堂供稱、與被告保加利亞共產黨員三人、（即地米羅夫波波夫及達奈夫）曾在羅馬尼亞相遇云云、經查明證辭全屬虛僞、桑克業已被以僞證罪被判處三年監禁、褫奪公權十年、

哈瓦斯念三萊比錫電 衆議院縱火案、定於本日在最高法院宣判、今晨八時、霏雨霧籠罩、而羣衆仍麕集法院四圍、準備參加此次重大案件最後一次之開庭、警察防備森嚴、庭上亦有警察多人、立於法庭與旁聽席之間、維持秩序、以防有人示威、電影公司派人到庭攝取有聲片、與第一次審訊時相同、

哈瓦斯念三萊比錫電 衆院縱火案、於今日上午九點零七分在最高法院宣判、全庭肅靜無聲、第四刑庭庭長瑞噶爾當庭宣讀判決文、被告荷蘭人魯白判處死刑、被告戴爾格萊與保加利亞三嫌疑犯均無罪開釋、魯白聆判詞時、始終兀然不動、被告戴爾格萊亦面有憂色、惟於法官宣讀判決文關於共產黨一節之時、戴爾格萊與地米德羅夫均靜聽、筆錄入記、未有反響、法院爲政府人員特設之座位、久已虛懸、今日劉有宣傳部長戈培爾之代表在座、旁觀席中、地米德羅夫之母及姊、戴爾格萊之丈夫人喜極而淚、開判無罪、均宣告終了、至十點正、宣判終了、被告地米德羅夫要求發言、未得准許、各被告仍解回監獄、觀衆擁擠各欲最後一睹各被告之面、

哈瓦斯念三萊比錫電 衆院縱火案業經最高法院判決、除公開處死刑外、其餘各被告均宣告無罪、其中被告保加利亞被告地米德羅夫等三人則由內務部長核辦、達奈甫波波夫、決定引渡保加利亞、或將察官仍無論引渡與否、三被告起訴、可依照叛亂罪另行

古巴仍處恐怖中

開槍擲彈層見迭出 政潮危機爲期不遠

國新念二哈伐那電 古巴國內恐怖行動今日繼續未已、反對沙馬丁政府之運動益見猛進、哈伐那市內開槍擲炸彈、與街衝突情事屢見不鮮、今日又死一人、傷數人、警察無力維持秩序、加以政府內部裂痕愈顯、今日下午又有司法總長秦瑪波辭職、足徵激烈派益見得勢、恐政潮危機爲期已不遠矣、

哈瓦斯念二哈伐那電 商人協會會所有一不知姓名之青年、安放炸彈一枚、突然爆發、該青年當時死焉、另有不知姓名者多人、藏匿屋頂上、與兵士開槍互擊、勢甚猛烈、有炸彈兩枚、在東戲院爆發、物質上略有損失、但未傷人、

路透念二瑪德里電 西班牙因古巴京城設法以保護古巴境內之西班牙僑民、大約西班牙將請美國實行親拉特修正案、蓋此案規定美國於某種條件下得干涉古巴事件也、

哈瓦斯念二瑪德里電 外傳西班牙政府擬派軍艦駛往古巴領海、保護西國僑民、此訊頃經否認、官方人士聲稱、對於僑民問題、外部與西班牙駐古巴大使館音訊不斷云、

東京電通念二日外務省發表、任命公使館一等翻譯官領事有野學、任公使館二等書記官、供職於駐華使館、

時人行蹤

中央念三南京電 仲鳴念三日晨七時由滬抵京、吳稚暉下午二時半抵京、呂超念三日晚十一時車赴滬、

本報念三南京電 苗培成念三偕張厲生抵京、據談、華北人心極形安定、通車、通郵、設關、確已停止進行、

中央念三南京電 委苗培成周厲生、念三日晨由津乘車抵京、據談、日僞軍前藉口清匪、進兵察東、幸平軍事當局應付甚安、事未擴大、取鎭靜態度、平津近甚安謐、

中央念三南京電 唐有壬前由滬赴京、謂醫牙疾、頃念二十四返京、

中央念三鄭州電 邵力子念三日午過鄭返陝、

中央念三南京電 市長石瑛念三日由京偕秘書長賴璉赴杭、商要公、並遊覽名勝、同車返京、

郭泰祺抵巴黎

意德駐英公使同車

哈瓦斯念二巴黎電 意大利駐英大使格蘭第、德國駐英大使赫許、中國駐倫敦公使郭泰祺三人、本日午後同車由英抵此、

錢泰返國葬親

張學良同船

中央念三南京電 外息、駐西班牙公使錢泰、因返國葬親、已電外部、謂乘意郵船康特維特號、與張學良同船、下月初可抵滬、

德使昨返平

本報念三北平電 德使陶德曼、念三日由京返平、

京市戶口統計

中央念三南京電 京市十一月份戶口調查、共一三九一七四戶、男四三七六五五名、女二七六九九七口、共七一四六五二口、較上月份增一七○六○人、

嘉興平湖公路元旦通車

本報念三嘉興電 嘉興平湖公路路面工程、已告竣、公路局今（二十三）晨派總工程師來嘉視察、決定二十三年一月一日起、先行通車營業、刻新豐車站、尙未落成、擬於車上售票、以利行旅、

黃河工程已設計妥善

本報念三南京電 張含英念三日晨返京、據談、黃水會對黃河工程、已設計妥善、俟政府撥款、即開始分段興工、

黃災會在鄭施粥

中央念二鄭州電 黃災會鄭災民招待所、二十二日起、開始施粥、並建平民村、招待災民、又黃災會再撥賑款二萬八千、分發各縣災民、即匯計、

粵財政支絀

汕頭銀行商店倒閉

路透念二廣州電 據官場消息、粵省政府財政頗形支絀、現決定減少預算中之支出、並命財政廳籌募五百萬元、以平衡本年政府之預算、政府現向香港銀行家商借之一千五百萬元、將用以恢復省銀行紙幣之常價、目前十元之紙幣、價值甚巨受困、商民

路透念三廣州電 汕頭金融之奇緊、已有銀行念五家及商店五家倒閉、又有若干家亦已閉歇、政府宣告在最近四十八小時內、又有銀行四家及某煤油公司停止營業、現恐其他商店多所、亦有倒閉之虞云、

南昌輪案

匪徒四人就獲 一人已鎗決

路透念三牛莊電 據南昌輪船船員之匪徒、前近有四人潛至牛莊、爲警察識破拘獲、其一爲匪黨中之副領袖、經當時辦理警務員認明、營救之議、判之日已加鎗決、其餘三人、今將解往瀋陽審訊、如果有罪、亦將處死、

海部電信士兵班將舉行畢業試

中央念三南京電 海軍水魚雷營內附設之電信士兵班、修業展滿、部令自二十五日起、二十九日止、舉行畢業考試、

黃詠雩將送法院法辦

中央念三香港電 黃詠雩現仍押財廳特務大隊處、決送地方法院法辦、

雜電

本報念三濟南電 李樹春、何思源、定明春視察魯東、北博興臨淄等十餘縣、

中央念三鄭州電 豫豐紗廠糾紛解決後、工人維持費念一日已發放、工廠方前抬棉紗三八九件、二十二日已由廠方迥回、

中央念三香港電 工會念二日招待記者、報告該糾紛解決之經過、廣西大學副校長羅珠新、十二日來港、二十三日赴歐考察教育、

廣生油廠失愼

損失數十萬元

南通唐閘

南通通訊、本縣唐閘廣生榨油廠、歷年營業不振、負債壘壘、今秋由董事會出爲維持、始能開車、該廠計分東西兩部、昨晚八時一刻、忽於東廠部份發生火警、傳謂引擎間炸裂起火、延燒異常劇烈、一時火光燭天、數十里外亦能望見、烟燄瀰漫於昏黑之天空中、城區各軍警保安機關聞訊後、縣公安局、保安隊、各警察隊、水龍、均用大汽車、趕往施救、駐閘之保安隊、及公安局員警、奮勇救援、奈以天氣燥、廠內堆積之棉子棉油、均爲易燃之物、所有東廠全部、皆已成爲灰燼、該廠西廠部份、幸未遭波及、被焚燒炸壞、約數十萬元、現正調查損失、經理閻仲輝、得報告董事會、該廠善後、並議補救云、

盜刦定海蝦峙島

擄去居民十二人

甯波念一通訊、定海蝦峙島、形勢險要、居戶稀比、與花島僅一水之隔、東臨沈家門、交通方面、有小火輪隔日往還、航船攤埠之處石子地方、尤爲險峻、故向來無盜案發生、今春天成雜貨店被搶後、台匪項蘭高股、得眼線之接應、得悉內部地形、十九日拂曉、忽來大幫海盜、約有五六十人之多、各執木壳手槍長槍等利器、大肆刦掠、臨行時並擄去居民十二人、該鄉鄉公所長乃向縣報警、損失幾許、尙待查明云、

華府俄使署興工修葺

國新念二華盛頓電 此間空閉十餘年之俄大使署、已由蘇俄代辦史蒂斯基聘著名建築家阿恩加、將署內六十四室、統加修葺、刻正在施工中、

來函更正

逕啓者、頃閱貴報念二日所登載陳延炯就平漢路局長一段、謂陳君爲粵人、陳壁君之兄、查陳君雖爲粵人、但非壁君之兄、請即予更正爲荷、此致民報社、陳壁君謹啓、十二月念二日

錫醫院戒烟命案

醫生不知去向

（無錫通訊）江陰東門內大皮巷十三號居民史慕如、現年二十七歲、家道頗豐、因身染阿芙蓉癖、時被該邑無賴敲詐、史憤恨之餘、遂於本年廢歷七月中、來錫至太平巷三一醫院戒烟、當與該院醫生錢仲亮、訂明戒烟費大洋二百二十六元、一月內包戒絕癮、詎至一月後、仍未戒絕、最近錢仲亮爲史注射嗎啡針後、竟寒熱交作、病勢加劇、延至前日身死、錢知已肇禍、即將死尸裝汽油船送至江陰、史妻孫氏、見而大慟、乃於昨日偕同親戚高陸偉來錫、至該醫院交涉、詎錢仲亮早已鴻飛冥冥、院中亦已停診云、

嘉興冬防開始

晚十時後戒嚴

（嘉興通訊）嘉興縣政府以時局不靖、加以閩浙戰端、業已開始、本縣地處衝要、難免有奸人混跡城廂、乘機搗亂、特於昨日起施行冬防、並定每晚十時後爲冬防戒嚴時間、並出布告云、自本年十二月二十三日起、至二十三年三月底止、爲冬防期限、在此期內、除城廂娛樂場所、姑准展至夜間十時半爲止外、其鄉村地方、無論日夜、在冬防期內、一概不准開演、至燃放爆竹、城廂內外、一律限於逐日午後五時前爲止、夜間絕對不能燃放、如敢故違、定予嚴懲不貸、特佈告闔邑居民、一體遵照、

小言

何世亮之死

（敬）

香港鉅商何世亮、世任怡和洋行買辦、而自所經營之事業、規模亦甚宏大、不意電訊傳來、何世亮虧空數百萬元、竟出於自殺之事、此固何氏個人之不幸、而一部分社會未始不受有影響、年來社會因世界經濟之不景氣、及外侮內患頻仍、其經營事業失敗者、奚止何氏一人？然此未能以一概而論、其毫無計劃、漫事夸大、以致經濟週轉不靈、用爽失、因而失敗者、亦未嘗無人焉、此則實咎由自取也、

祇園法會冬賑衣米施粥廠募捐啓事

嚴冬凜冽、瑟縮可畏、嘷寒啼饑、至堪憫憐、當此黃河決堤、各處災情奇重、更有吳淞口外圓圓沙及橫沙等處、盡遭水災之痛苦、流離失所、蕩然無依、無食奔走、呼籲饑寒交逼、本會同人等有鑒於斯、何忍坐視、因此爰集會議、派員前往賑濟衣米、一面仍借斜橋麗園路紹興會館內繼續設立施粥廠、以贍貧寒、若一經開辦、就食者必較去年猶多、然經濟堪虞、不得不登高呼援、代平民而請命、但海上不乏心慈善長者、尙望援拯苦厄、義囊慨解、仁漿並施、俾賚維持、倘蒙惠賜衣米、則尤爲頂禮頌揚功德於無量矣、此啓

代收捐款處 康莊會址 法租界羊尾橋安納金路

臣何樑軒 王雲甫 胡楚卿 陳培基

發起人 王一亭 徐乾麟 何衷筱 盛善 童寶卿 劉敏齋 沈相甫 戚少齋 陳楣卿 沈景樑 葉開 封孟侯 林化寅 馬光洲 俞元爵 馮蓮塘 馬驥良 葉春樵 張碧滋 謹啓

江蘇上海第一特區地方法院公告第一八○六號

爲公告事據莊嘉眙具狀聲請發給執管遺產證書略稱聲請人置有英冊道契第六七一八號計地二畝另八厘一毫坐落公共租界周家嘴路當時莊仰齋代簽莊嘉盛字樣現莊仰齋已於去年五月間逝世該項產業應仍歸聲請人自行執管爲特具狀聲請發給執管遺產證書以便過戶管業等情前來據此合行登報公告週知如有對於此項聲請持異議者限自登報之日起至停止登報後二十日內來院聲明異議逾期無人聲明即准發給執管遺產證書特此公告 中華民國二十二年十二月十日 郭啓明律師簽

中國國民黨上海特別市執行委員會通告第一一五號

爲通告事查十二月二十五日爲雲南起義第十八週年紀念日本會於是日上午九時在本黨部三樓大禮堂召集各界代表舉行紀念大會爲特通告希本市各機關各團體各學校各級黨部屆時派代表二人備函參加爲要特此通告

遺失聲明

茲因十二月念一號下午五時半由石路口乘坐一路電車至靜安寺路中途約在日升樓相近被扒竊去皮夾一隻內貯莊票四紙計開大綸綢緞局名下付來志誠信記莊票十二月廿五期第二萬二千九百九十八號洋一千六百四十三元二角又德昌祥名下付來支鑑康十二月廿四期第一萬六千二百六十八號洋九百六十元○五角又衡孚名下付來振泰元記莊照支通匯信託公司第念五號十二月念一期洋三千元發覺後當即報告老閘捕房存案以上各票除已具函向各莊掛失外再登民新申大陸四報聲明外不論中外人等拾得一概作廢特此登報聲明

協昶興綢莊啓

賀年電報

電報賀年開放日期 發往國外者、自本年十二月十四日起、至明年一月六日止、國內者、照交際電報辦法辦理、日期不拘、

迅速簡便 價目 國外照尋常電價目三分之一收費（香港、澳門、四分之一收費、）

情意誠敬 國內本省每字二分 隔省每字四分（每電以二十字起碼、）

取費低廉 發電處 全國各地電報局及無線電台、

（交通部上海電報局無線電台奉命謹登）

詳情請向各地局台詢問

杭江鐵路全線完成

全線總長三百六十公里
建築費不及他路之半數
定期在金華行通車禮

杭訊、杭江路自十九年三月興工以來、迄今業經四載、除江蘭段（江邊至蘭谿）又於念一年三月六日通車外、金玉段（金華至玉山）於念一年十一月繼續興築、已於今年十一月通車至衢縣、同月念八日釘道至玉山、全線完成、建廳定於本月念八日在金華舉行通車典禮、

該路當興築之始、當局以限於財力、並熟察浙東經濟狀况、目前尚無鉅量運輸、幾經研究、乃決採用輕軌寬距之計劃以節初期建築資本、而一切設計、則經預留改善地步、全線總長約三百六十公里、約建築費一千三百餘萬元、平均每公里價額、連同總務費在內、約需三萬六千餘元、尚不及其他各路之半數、此種輕軌鐵道、殊適合我國經濟初步發展之需要、是以該路創築後、贛之玉萍路、閩之龍漳路、晉之同蒲路、川之成渝路、均擬倣效辦理、是杭江路之完成、不特有兩浙之交通與繁榮、抑有關於我國建設之前途也、連年以來、浙省時局較定、建設猛進、現閩變突起、企圖犯浙、而當局依然進行建設、足見浙邊防務鞏固、而求治之心殊切、記者爰將該線興築經過及概况、聊以表彰新建設事業耳、

▼籌築經過

浙江省動議興築鐵路、始於民國十六年張靜江主浙特、嗣張氏去浙、案遂擱置、十七年張氏專建設委會、並受命再主浙政、即電召杜鎮遠來浙重行踏勘浙贛路線、該線起自杭州閘口、遵錢塘江左岸經富陽桐廬建德蘭谿衢縣迄江山、再延至贛之玉山、翌年六月、杭江鐵路工程局成立、惟建築費尚無的款、當局乃有在錢江右岸築蕭常公路之議（蕭山至常山）、繼爲貫徹初計接通贛東起見、就原定蕭常路線北段延至杭州對岸西興江邊爲起點、經蕭山諸暨義烏金華、越金華江改經湯溪以達龍游、自龍游而西、因衢常至間均有汽車路、且常至間山巒重疊、爲節省工費與營業關係計、仍採用江左線之一段、從衢縣迄江山、展至玉山、全路幹線長三百三十六公里、又金華至蘭谿支線、長約念四公里、全路既不以蕭常爲起訖、乃復稱杭江鐵路、

▼工程概况

路線既定、遂於十九年三月九日行開工禮、先將江邊至蘭谿間、劃爲兩總段六分段、同時興築、嗣因經費不繼、工作展緩、念年五月後、省府與杭州四銀行訂定借款合同、工作進行乃得無阻、六月一日通車至尖山、七月一日通車至諸暨、以上開始釘道、工程相繼完竣、逐站通車、念一年三月六日、江蘭段告竣、全段通車、該段計長一百九十五公里、自開工迄完成、適爲二年、計建築費六百九十三萬九千五百餘元、其中因省府以建省公債票等作抵押、向杭垣中國、浙江、興業、浙江地方、中國農工等四銀行、兩次借款撥付者三百六十萬、由省廳自行籌給者三百五十三萬四千九百餘元、尚有十二萬係由銀行團在續借建築金玉段經費內扣除、至金玉段之興築、建築費概算須六百二十一萬餘元、內用於外洋材料費者係撥借中英庚款二十萬鎊、用於建築費者需銀三百五十萬元、由省府再向杭州四銀行代墊二百五十萬、不敷之數將出讓杭州電廠所得餘款撥充、資本既有來源、乃分兩總段八分段興築、全段長一百六十五公里、於念一年十一二月間次第開工、以金華江橋工程最鉅、提前於十二月二十日興築、迄念三年七八月間、開始分段釘道、至十月初達江山、雙十節通車龍游、十一月一日通車衢縣、十一月念八日釘道至玉山、全線完成、自開工迄今、爲時僅一年耳、

▼全線車站

全線共設三十六站、閘口三廊廟兩站、專爲便利渡江客貨而設、僅以營業爲限、其在江蘭段內者、計有靜江、江邊、蕭山、白鹿塘、臨浦、尖山、義橋、直埠、白門、諸暨、牌頭、安華、蘇溪、義烏、義亭、孝順、塘雅、金華、竹馬館、蘭谿等二十站、在金玉段內者、計有古方、湯溪、湖鎮、龍游、安仁、樟樹潭、衢縣、衢街、後溪街、江山、賀郵、新塘邊、下鎮、至玉山等十四站、現江蘭段每日開行直達旅客列車往返各二次、江邊金華間混合列車往返各一次、金華衢縣間暫用材料列車載運客貨、俟本月念八日全線通車後、江邊玉山間每日直達客車往返各二次、江邊金華間、金華玉山間、及金華蘭谿間每日各開混合列車往返各一次、

▼定期通車

全線既經工竣、建廳乃定於念八日下午二時在金華舉行全綫通車典禮、同時並舉行沿線物產展覽會搜集沿線各縣物產、陳列一堂、俾便各界人士觀摩、復以浙東爲農業區、牛係我界農耕之利器、特在金華舉行鬪牛、冀藉此機會、起浙民對於豢養耕牛之注意、現建廳已柬邀各界人士、屆時前往參加典禮、來賓須於念八日晨七時在杭州三廊廟站會集、渡江往江邊站、向招待處領取全線通車紀念章、憑章乘車、專車八時開往金華、下午舉行典禮後、翌晨七時往金玉段沿線參觀、來賓參預通車禮後不再赴玉山者、得乘是夜專車返杭、專車備有餐點、並在金華車站午膳、通車紀念章、一面鑄該路創辦人張靜江肖像、一面鑄斯蒂芬遜首先發明之機車、屆時路局除來賓分送通車紀念章外、並贈送工程紀略、通車紀念特刊、浙東景物記、

鐵道（業務聯運）之來年計劃

鐵道部業務司司長兼聯運處處長俞棪

棪於去夏奉命承乏鐵道部業務司司長兼聯運處處長以還、晰夕籌維、勠力於鐵路業務及聯運之整理、嘗有整理全國鐵路業務及聯運計劃書之作、以期規範悉備、逐步施行、內中分爲營業運輸聯運人事四部份、其着眼之點、營業方面在如何增加運輸業務、運輸方面在如何增加運輸能力以承受所增加之運輸業務、聯運方面在如何一面增加運輸業務、一面增加運輸能力、人事方面則在如何可以使以上各種方法之實施盡利、易言之卽營業運輸聯運各部份皆注重「治法」、人事部份則注重「治人」、良以「治法」「治人」必兼備而後事舉也、年餘以來、上承部次長之指導、下賴諸同人之贊助、內中計畫多已分別緩急、次第施行、成效漸著、倘再假以歲月、其他一切整理計畫、均不難實施致果、茲將此項計畫中之犖犖大者、謹爲國人告、此卽棪之來年計畫也、

（甲）完成全國鐵路貨物負責運輸

世界各國鐵路靡有不負責運輸者、事屬當然、無足爲異、乃吾國鐵路運輸竟由貨商自負責任、以致商賈痛苦、流弊百出、影響所屆、幾無底止、棪嘗自念、居今日而言改善鐵路業務、除舉辦負責運輸外、實無其他更較急切之要圖、故於抵任之初、卽以籌辦負責運輸爲惟一之急務、二十一年五月呈准組織貨物負責運輸委員會、擬定各種章則、同年九月一日首由津浦京滬滬杭甬三路實行、嗣后隴海膠濟北寧平綏湘鄂正太道清南潯諸路亦陸續舉辦、商賈稱便、貨運以振、惟各路負責運輸雖已實行、然以吾國民智之閉、各路積習之深、欲求推行盡善、徹底革新、勢非咄嗟可期、故擬亟謀第二步之改進、以冀抵於最善之域、而收完成負責運輸之功、其改進計畫、約有下列諸端、

一、指導運貨商人　鐵路爲供給運輸機關、其對方卽爲需要運輸之貨商、欲謀鐵路運輸之改善、實有待於雙方之努力與合作、吾國貨主因歷來鐵路運輸不負責任之故、鮮有與鐵路直接交易者、所有貨物概託由轉運商人負責辦理、因之對於運輸知識異常缺乏、而一部份之不肖轉運商人則從中取巧、於正當費用之外、多方勒索、以致貨主隱受種種痛苦而莫可如何、夫貨主應視其託運貨物數量之多寡、次數之繁簡、有以直接向鐵路託運較爲經濟者、有以間接向鐵路託運較爲合算者、而轉運商人應儘量爲貨主圖謀便利、爲鐵路招攬營業、並處處以貨主與鐵路均爲經濟爲前提、然后始能自存發展、而於整個國家經濟之中、盡一份之責任、擬卽本此原則、由各路選派幹練人員、分赴有關各市集埠及農村、以文字或口頭的方法、盡力宣傳負責運輸之利益、託運收貨種種之手續、及貨主運商與鐵路各方面應有責任、使一般貨主與運商明瞭如何可以力求運輸之便利與費用之經濟、而在整個經濟潮流趨勢之中、以謀營業之發展、

二、訓練鐵路員工　負責運輸之完成、固有賴於貨商及運商之合作、然苟鐵路員工仍以政府機關自視、氣勢凌人、或對於負責運輸各項規則不甚了解、或對於貨物之收受保管、疏忽遲誤、均足以阻滯負責運輸之發展、故鐵路各站員工必須加以訓練、使之辦事科學化、對人營業化、擬卽由各路挑選員工中之幹練者、先加訓練、再由此等員工轉訓其他員工、或由對於負責運輸已具有相當了解與經驗者、分赴各站訓練、除加以知識上之訓練外、並加以精神上道德上之訓練、使各忠其職且勤其職、

三、實行稽查辦法　以上二種辦法均屬積極的完成負責運輸之謀、而對於消極的剔除積習、杜防新弊、亦不能不擬具方法、以便稽查、此項稽查方法、擬分三種、一爲會計上之稽核、一爲車務上之查驗、一爲本部之明密隨時派員稽查、其詳細辦法當卽訂定實行之、

（乙）厲行全國鐵路貨物負責聯運

一個各地之鐵路如一人周身之血脈、必各路互相聯絡、支幹相維、遠近相應、而后能收通力合作、運輸通暢之效、倘各路各自爲政、彼此不發生銜接關係、則如人身各部血脈之彼此欠通、縱局部完整健全、而整個人體必將不支、此理至明、勿待深解、吾國鐵路聯運在二十年前卽已舉辦、禍亂迭乘、人才缺乏、聯運事業、仍極幼稚、旅客聯運雖歷經整理改良、雖距美滿之域、相差猶遠、至貨物聯運自民國十七年卽完全停頓、查貨物聯運與國計民生關係、較之旅客聯運倍爲密切、倍爲重要、際茲全國經濟幾達破產之秋、而竟放任至此、雖屬外界阻力所使、然要亦鐵路本身人事之未盡、故棪年餘以來、一面推進各路負責運輸、一面卽推進各路負責聯運、蓋以運輸而不負責、可負責、未可謂盡運輸之功能、負責而不聯運、亦未可謂盡運輸之功能、必也各路能負責聯運、然后始可謂盡運輸之功能、而收便利商民之實效、二十一年九月一日、津浦京滬滬杭甬等路實行負責運輸、十月一日卽實行負責聯運、惜其他各路以種種關係、種種困難、不獲全體加入、僅各爲局部之協定聯運、辦法既不統一、貨運自受阻礙、爲打破此項難關計、乃召集本部業務司聯運處及貨物負責運輸委員會各同仁、彙訂鐵路負責貨物聯運暫行辦法、根據理論、參酌事實、經數月之時間、數十次之會議、始告完竣、復於二十二年九月由部召集第十六次國內聯運會議、一切聯運辦法、均經分別訂就、定於十一月一日開始實行、此後所當努力者、厥惟嚴厲執行、儘量推廣、使民國二十三年得爲吾國鐵路貨物聯運之復興時期也、

（丙）實行水陸聯運

鐵路爲陸路之運輸利器、輪船爲水路之運輸利器、一國地域有陸有水、鐵路不惟當彼此聯絡、同時亦應與輪船聯絡然後一國之交通始稱便利、客貨之運輸始能敏捷、此水陸聯運尚矣、吾國國營水運機關、僅一招商局規模比較具備、欲求水陸聯運之早日實現、惟有亟由國有各路先與國營招商局從事聯運、因於第十六次國內聯運會議時、邀請招商局加入、彙訂水陸聯運辦法、決定由本部聯運處代表國有各路、根據所定辦法、與招商局簽訂聯運合同、再由招商局與關係各路商訂聯運辦事細則、此項合同及辦事細則現均已商訂就緒、卽可公布實行、所有沿海及長江各埠之客貨均可與國有各路聯運矣、

（丁）籌辦鐵路汽車聯運

鐵路彼此間聯運矣、鐵路與輪船復聯運矣、然在今日情狀之下、猶未可謂完成一個運輸機關之聯運、蓋運輸機關除鐵路輪船外、尚有航空運輸及汽車運輸兩種、航空運輸尚在萌芽時代、其與鐵路聯運可從緩論、而鐵汽聯運則有積極進行之必要、良以晚近汽車運輸突飛猛進、大有一日千里之勢、外邦情形、姑不具論、卽就吾國言之、各省及私人之興築公路籌辦汽車者、雖在國難倉皇之中、仍有蓬蓬勃勃之勢、且吾國公路鮮與鐵路平行、類皆自鐵路之某站伸入內地之某鎮、此種小鎮僻壤、多爲鐵路所不及到達、其一切交易轉徙、均惟汽車是賴、若能與鐵路聯運、使汽車路所經內地之農礦林產品得藉汽車以輸出、鐵路所達城市之製造品得藉鐵路以輸入、同時因往來便利、城鄉間旅客人數每人旅行次數、得漸增加、則鐵路將爲汽車之吐納場、汽車將爲鐵路之營養線、彼此得利、相得益彰、鐵路汽車兩受其賜、固不待言、而於便利商旅、開拓產業、發展國民經濟、溝通社會文化、所裨尤多、是以鐵路汽車聯運之籌辦、實亦爲目前急切之要圖、爰亦於第十六次國內聯運會議議決鐵路汽車聯運大綱、擬卽由各路調查有關各汽車路、根據前項大綱、商訂聯運辦法、以利運輸而便商民、（未完）

腰痛常爲血虧之徵象

治之之藥韋廉士醫生紅色補丸

患腰痛者務宜注意其血人身每個筋肉均賴血之滋養而行其職血苟不足或淡薄彼因失養卽行反抗於是那種痛瘋名曰腰肌疼若卽發生矣更有一種腰痛係因神經衰弱操勞過度思想過度或其他原因均能致此患者心身困倦腰際悶痛或刺痛凡斯種種但服韋廉士醫生紅色補丸使血旺腦强不特腰痛可止且全體壯强大有宛若新人之感覺此例甚多茲姑舉最近葉君慶儔一例以爲證焉

葉君係廣州名畫家寓十八甫德源號其來書云「鄙因繪事過勞復因室內工作缺乏運動遂患腰際疼痛且兼頭疼目眩初尙不甚爲意迨後腰痛愈劇久坐起立大覺困難漸成瘋疾而屢治無效直至友人方祥元君介紹服用韋廉士醫生紅色補丸方始減輕無何腰痛不發精神日增服不數瓶諸症悉去康健如恆現則終日操勞亦不覺苦是眞聖藥也曷勝欽佩之至」

韋廉士醫生紅色補丸統治由于血虧而起之各症婦女經期腰痛亦極靈效如尊處無從購買此丸可向上海江西路四五一號韋廉士醫生藥局函購每瓶一元五角六瓶八元郵費不取

黃慶儔君玉照

教育

京市教費準備獨立

南京市政府因教部希望各省市教育經費、已於日前由市府當局與教部督學會商京市經費獨立辦法、據聞已商定教費獨立之原則、由市府令市社會局擬具詳細計劃、大致有將房捐與中央補助費及市府其他款項指定幾種、組織保管委員會、負監督之責、將教費另儲、爲徹底之獨立云、

又聞市府在最近之將來、決計將初級職業學校整理擴充、於高級職業學校之設立、因開辦費預計約四十萬元、擬一面向庚款委會請求補助、一面由市府自籌、此種高級職校亦在計劃中、但比初級職校之擴充、爲時稍緩耳、

明年元旦紀念辦法

教部奉令轉飭遵照

教部通令各省市教育廳局云、案奉行政院訓令第五九八七號訓令、案奉國民政府第六二五號訓令內開、「據本府文官處簽呈稱、「准中央執行委員會秘書處第五八三號公函略開、中華民國成立二十三年元旦、紀念辦法、業經中央決定、是日全國各界、一律懸旗誌慶、各地黨政軍各機關、各團體、各學校、均分別集會慶祝、並由各地高級黨部召開各界代表慶祝大會、惟在此國難期間、毋庸過事舖張、除由會分電各級黨部遵照外、特此函達、即希查照轉陳、通飭所屬遵照辦理、又准第五九七號函開、奉常務委員議、民國成立二十三年成立紀念應仍照向例自元旦起放假三日以資慶祝等因、特此函達、即希照轉陳、通飭全國各機關一體知照、「各等由、理合併案簽呈鑒核等情據此、除函復並分令外、合行令仰遵照、並轉飭所屬一體遵照、此令、」等因、奉此、除分令外、合行令仰遵照、並轉飭所屬一體遵照、等因、奉此、除分令外、合行令仰遵照、並轉飭所屬一體遵照、此令、

兒童年元旦開幕

兒童幸福會昨開常會

▼總慶祝地點在市商會

▼吳市長接見兒童代表

本市兒童幸福會已呈准市府定明年爲兒童年、詳情業誌各報、該會於昨日下午三時假座上海聯歡社舉行常務組委員會議、由潘局長茶敍招待、並討論兒童年開幕日應辦事項、茲將會議情形分誌如次、

出席委員 出席者潘公展、文鴻恩、李廷安、胡叔異、劉王立明、殷冠六、楊懋榮、朱少屏、孫道勝、陳濟成、童行白、王曉籟、王賈一、胡西園、唐冠玉、陳鶴琴、蔣建白、陳公素、邱希望、吳利國等、列席者周望望、

討論事項 主席潘公展、紀錄周望鶴、當即決定兒童年元旦開幕應辦事項如下、㈠請市教育局登公告欄通知各校慶祝儀式、㈡總慶祝地點假市商會、推朱伯元先生接洽、㈢開幕典禮定元旦上午九時至十一時舉行、㈣通知各校推派學人代表五人至十人、教師代表一人參加開幕禮、㈤推請市長及教育公安社會衛生四局長暨中華慈幼會、兒童幸福會爲開幕典禮主席團、㈥推請陳濟成、王賈一、朱伯元三先生負責佈置會場、㈦請孫道勝、鄔志豪、胡叔異、胡西園四先生担任禮物配置、(最多二千份用封袋)㈧請朱少屏先生邀請馬相伯先生演說、其餘由劉王立明接洽、㈨請楊懋榮先生接洽公安局軍樂、楊玉成先生接洽照相、㈩元旦開幕典禮經費暫定二百元、請市長教育社會公安衛生四局長及市黨部分任之、⑪請胡叔異先生接洽各大日報出日刊、並負責擬訂兒童年歡呼口號、⑫請童行白先生負責接洽童子軍維持秩序、

開幕儀式 ㈠開會、㈡唱黨歌、㈢唱兒童年歌、㈣向黨國旗及總理遺像行三鞠躬禮、㈤主席恭讀總理遺囑、㈥靜默、㈦報告、㈧市長接見兒童代表、㈨演說、㈩歡呼口號、⑪兒童幸福會贈送禮物、⑫散會、

甄別試昨開始

▲基本科目昨已考竣

▲專門科目今日起考

市教育局主辦本屆甄別試驗、已於昨日起在尚文路省立上中初中部開始舉行、計應試者共六百另二人、分十二試場舉行、每試場五十餘人、昨日考試者爲黨義、國文、英文、自然科學、社會科學等基本科目、教部社會教育司長鍾靈秀、亦蒞場監試、試題由教局密封、分發各生、異常嚴密、其國文試題爲「知者不惑、仁者不憂、勇者不懼說」、昨日至下午九時始行試畢、今日起開始考試專門科目云、

皖贛教育鱗爪

教部專員李熙謀、視察安徽江西兩省教育歸來、對於視察兩省之詳細報告、正在編製中、茲就私人談話、將兩省教費情形及普遍應加注意之點、記述於下、

▲教育經費情形 ㈠安徽省教育經費、年支二百六十餘萬元、其中有一百二十萬元爲中央補助費、一百四十萬元由省庫支給、中央補助費按月照領、省支經費、比較欠些、該省教費獨立、有教育經費管理處之設立、負經費收支之責、㈡江西省教育經費、每年二百萬元、係鹽附稅、其經費係由財部所設之西岸権運局照撥、該省教費獨立、設有保管委員會、監督教費用途、有管理處負收支教費之責、但以上兩省教費獨立、尚不如江蘇教費管理處之接直徵收教費耳、

▲應行注意之點 據兩省普遍相同應行注意之事、㈠爲普通科學之教學方法、教師僅以書本教學、教室內缺乏實驗之科學儀器、以致教理化等科、因少器物加以證明實驗、學生減少興趣、㈡對於社會教育(民衆教育成人教育)缺少相當之辦理主持人員、此種情形、多因在舉辦之前、無相當訓練人才之準備、㈢職業教育對於設備與師資非常缺乏、而對於本地手工業太不重視、以致出品較差、不能與外貨競爭、希以後各地中小學教師、要於暑期有補習機會、以補充學識和技能、

市教局 定期遷入新屋

上海市教育局爲定期遷入市中心區新屋、對於次要而無時間性之公文、一律暫停收發、昨特發第一五二一五號通告云、案奉市政府令將本局局所儘本年年底遷移市中心區新屋、於明年元旦日開始在新屋辦公等因、本局自即日起、已飭各科從事結束、並將案卷分別裝箱加封、定於十二月二十六日起開始遷移、凡所屬各學校社會教育機關緊急公文、均仍照常收發外、其餘次要而無時間性者、一律暫停收發、以資結束而便遷移、恐未週知、合行通告知照、此佈、

英語演說

華東大學昨競賽

▼參加者有暨南等七校

▼個人第一交大包新弟

▼團體錦標又爲交大得

本屆華東各大學英語演講競賽、於昨日下午二時假復旦大學子彬院舉行、到聽衆六百餘人、暨南交通復旦光華金大金女大滬江七校演講代表十四人、由李登輝校長致簡短開會辭、即開始競賽、茲將當時情形探誌於次、

▲開始競賽 各校代表先將次序抽定、即開始競賽、每人十分鐘、校名演講者姓名爲求評判公正起見、均保持秘密、各校所抽次序及其講題如後、㈠暨南張彼得講「中國之計劃經濟」、㈡光華陳有樂講「國際對華之技術合作」、㈢金大孫良驥講「民衆教育與中國」、㈣暨南黃品長講「中國人在馬來之問題」、㈤金大秦文運講「雲南是否將爲滿洲第二」、㈥金女大章德徵講「中國之摩登女性」、㈦復旦黃晃庶講「○(零)」、㈧金女大何秀俊題爲「婦女問題」、㈨光華陳宗濂講「牛肉與山玉」、㈩交大包新弟講「一世紀之進步」、⑪復旦戴延合「中國在復興路上」、⑫滬江李君武(女)講「農村問題及其救濟」、⑬交大李琢襄題爲「經濟統制」、⑭滬江朱德周「中國人是否願意生存」、

▲評判成績 五時半競賽畢、由陳立廷潘志光桂中樞三人評判、評判成績音調姿勢思想措詞各佔百分之二十五、評判結果由陳立廷代表報告、計個人第一交大包新弟、第二金女大章德衞、第三金大秦文運、第四復旦黃晃庶、第五交大李琢襄、團體錦標冠軍爲交大、亞軍則爲金陵女大、

▲頒發獎品 末由奚玉書夫人給獎、冠軍亞軍各得華東大銀盾一座、個人第一得華東、教聯、黎照寰銀盾三座、第二獎教聯李登輝銀盾二、第三獎華東、大學聯大教聯銀盾三、第四第五各獎大教聯銀盾一、給獎畢、即宣布散會、

市黨部准備案

中學聯改組後

上海市中等學校學生聯合會、奉黨政機關指令改組後、已於念二日得教局批准備案、聞市黨部亦於念三日發給執字一五八二號指令、准予該會幹事會備案、並悉該會昨日下午三時開第二次幹事會、出席計君毅、民立、新陸、華東、創制、上海女中、私立上中、大公等八校、主席民立王光陸、議決、一、定下星期三接收上屆幹事會文件、如有阻礙、決呈請上級機關辦理、二、定本學期內出刊物一大册、推新陸華東敬業三校爲編輯、三、第二次學術講座、定下星期五在上海女中大禮堂舉行、

會考及畢業試 均不得參加

未報學籍各校畢業生

▼已經呈報而證明文件行查未復者

▼准先行參加俟審查相符發給證書

上海市教育局、昨訓令本市市立及已立案私立中學云、查本年度、本學期中學畢業學生會考、即將舉行、所有各校應屆畢業學生、應否准予參加本局會考、均以各校各年度所報新生插班生學籍之學校、如不遵令按期呈報學生學籍、致應屆畢業之學生、本局無憑審核、應一律不得參加會考、及畢業考試、其有已經呈報新生及插班生學籍、因證明文件行查未復、學籍尚未經核定者、得酌予變通、准先行參加會考、及畢業考試、但須俟證件查復到局、審查資格相符後、再行給發畢業證書、若查復係僞造證件、或學歷不足之學生、雖經會考及畢業考試及格、仍須一律取銷其畢業資格、以示懲儆、而杜倖進、除分令外、合亟令知、仰即遵照、此令、

上海分會昨成立

中國科學化運動協會

▼報告籌備經過及討論會章

▼並決定第一年度工作大綱

中國科學化運動協會上海分會、籌備以來、業已數月、始於昨日下午三時在三馬路上海聯歡社舉行成立大會、報告籌備經過及討論會章草案、茲分誌開會情形如下、

▼出席會員 計到陳蓋民、童行白、徐澤予、林美衍、吳蘊初、圖振玉、黃雅娥、吳競梅、胡利貞、蔣拱辰、楊思禮、王祖暉、王可明、張橋、魏本善、平祖源、周贊明、趙啟源、陳振華、王德勳、王謨、郭宗遠、戴玉衡、張槐生、黃永平、魏云屏、吳卑、胡會生、胡昭聖、徐春霖、鄔家麟等五十餘人、

▼主席報告 主席陳蓋民、紀錄徐澤予、首席主席報告籌備經過云、在暑期中上海一隅、已有組織團體進行科學化運動之醞釀、會擬定兩大方針、㈠設立科學實驗館、供給本市中小學理科實驗之用、藉以改進科學教育、並爲科學化運動之中心、㈡組織團體爲實行科學化運動之原動力、當時由本人草就大綱交潘公展陶百川兩先生轉呈吳市長、設法濟助、吳市長即允於市府遷移中心區後、撥楓林橋遺址之一部分爲科學實驗館地址、正在進行中、適逢南京總會幹事張北海君來滬籌備科學化運動上海分會、並推本會爲籌備主任、經數度之會議、始於今日成立云、

▼修正會章 繼修正會章如下、第一條、本分會定名爲中國科學化運動協會上海分會、第二條、本會秉承總會之宗旨以研究及介紹世界科學之應用、並根據科學原理闡揚中國固有之文化、以致力於中國社會之科學化爲宗旨、第三條、本分會依據中國科學化運動協會章程第一章第四條之規定組織之、第四條、本分會會址設於上海、第五條、本分會會員分爲普通及贊助會員、甲、普通會員、凡從事科學事業、或對於科學事業具有興趣而有志於科學化運動、經本會會員二人以上之介紹、幹事會審查合格、並經提請總會董事會通過者、得爲本分會普通會員、乙、贊助會員、凡同情於科學化運動並予本分會以切實之幫助、經會員二人以上之介紹幹事會審判合格並經提請董事會通過者、得爲本分會贊助會員、第六條、本分會會員應盡之義務如左、甲、遵守本會會章、乙、依期繳納會費、(入會費二元常年會費一元)丙、依照幹事會之決議協助會務之進行、丁、辦理本會委托之事件、第七條、本分會會員得享之權利如左、甲、出席本分會及總會會員大會、乙、選舉及被選舉本分會職員之權、丙、免費取得本會定期刊物、第八條、會員有左列情事之一者、經幹事會提請董事會之通過、取銷其會員資格、甲、自動請求出會者、乙、不盡會員義務者、丙、損壞本會名譽者、第九條、本分會設幹事會、以總幹事一人、幹事十人組織之、第十條、本分會幹事會爲執行本分會一切會務、並代表本分會處理對外一切事項、第十一條、幹事會得分組辦事、遇必要時得酌設辦事員若干人助理之、第十二條、本分會幹事由本分會會員選舉之、總幹事由各幹事互選之、第十三條、本分會爲發展會務便利起見、於必要時得設各種委員會、委員人選由幹事會聘請之、第十四條、本分會幹事任期二年、連選得連任、第十五條、本分會之會議分爲會員大會及幹事會兩種、第十六條、會員大會每年舉行一次由幹事會召集之、第十七條、幹事會每月舉行一次、由總幹事召集之、第十八條、會員大會或幹事會遇必要時均得召集臨時會、第十九條、本分會經費以左列各項充之、甲、本分會會員之入會費及常年費、乙、贊助會員之入會費、丙、政府或公私團體之補助或捐助、丁、基金之孳息、戊、其他、第二十條、本簡章如有未盡事宜、得由幹事會隨時修訂呈請總會核定之、第二十一條、本簡章組織細則另訂之、第二十二條、本簡章經總會核定後施行之、

▼工作大綱 第一年度上半期工作大綱決定如下、㈠徵求會員、㈡促成本市科學實驗館、㈢調查本市各級學校科學教育現狀、㈣徵集科學玩具開科學玩具展覽會、㈤在本市各中小學舉行科學表演、㈥出版定期刊物、名稱擬爲「科學與生活」、㈦開始編輯科學化教科書、

暨大教育學院 畢業同學聚餐會 今日舉行

國立暨南大學教育學院畢業同學會原爲聯絡感情研究學術而設、茲聞該會定於今日上午十時假座麥根路培明女子中學舉行聚餐會、討論改選問題、並宴請該校校長鄭洪年、暨該院教授、請柬已於日前發出、聞該院畢業同學在滬服務教育界者、約在五六十人之譜、均經簽名出席、屆時當一番盛況云、

陳一百留美返國

陳一百、廣西北流人、交通大學陳柱尊教授之長子、四年前畢業金陵大學後、即赴美國康奈爾大學研習心理學、教育學、得碩士學位、後再在斯丹福大學、加省大學、研習並統計學、現已讀畢博士學程、定於一月二十日左右可抵上海、陳君未出國時、曾著有曹子建詩之研究、在商務書館出版、並擇有心理學多種、出國後曾任民國日報編輯云、

約翰同學會 昨開歲暮同樂會

約翰同學會上海支會、於昨日下午二時在樊王渡俱樂部舉行歲暮同樂會、到同學劉鴻生沈嗣良宋子良榮寶澧曾熙伯陸鳳石李墨西馬崇淦楊潤身等及眷屬六百餘人、由會長潘公展主席致詞、馬崇淦報告、繼由同學兒女劉孝銘、劉梅華、張育民、談恩元、曾坦靖、哲堅、戴羅鑾等唱歌及吹琴、頗有精彩、並請市立西城尚文兩小學幼稚生低年部生、表演遊戲及舞蹈、十分純熟、各有特長、次潘公展夫人分給贈品、科同學丁文彪表演老人降龍、斗影魔術、同學李迪雲介紹開映有聲滑稽電影五種、益增興趣、末茶點及分給到會兒童玩具、三星化工社、天廚味精廠亞光製造電木玉公司、各贈來賓、晨報館並贈兒童晨報六百份、散會時已六時矣、

萬國足球第一戰

中華大勝 7:1

＝中華隊全軍合作極見緊湊＝

＝葡萄牙個人技術亦見高強＝

一年一度之萬國足球賽昨已開幕、中華遇葡萄牙於棒球場、觀戰者一萬一千餘球迷、場中十分擁擠、坐無餘隙、中華隊全軍聯絡、殊有鬼斧神工之妙、李戴孫三鋒水乳交融、時時弄敵人於股掌之上、鍾勇森大氣磅礴、貢獻極多、小萬雖因江大足賽未能出席、然以陳洪光代表僅足應付、居博士與陳家球、表演亦勝乎平時、亞輝心細、老江膽大、李甯神勇猶昔、鐵門屢救險球、博得掌聲不少、綜計以七對一大敗葡軍、

◉初上場一往一來

三時既屆、裁判員馬蕭爾鳴笛、列陣中、中華在南、首開北伐、葡萄牙佈滿重兵於三道防線、李義臣與孫錦順作聲東擊西之計、不料爲考斯坦率師反攻、往來數十合、考斯坦衝入、得勢傳中、羅索利通頭一頂、球急如矢、直飛入網、四座震驚、蓋葡隊戰士僅十名、尚有一人未趕到也、中華先失一球、其憤慨可知、反攻令下、孫鐵腿興兵北下、朱克道弟兄非其敵手、逼成角球、鍾勇森開送門前、阿戴因滿途荊棘、不便揮戈、乃勾送於與徐亞輝、碰然一脚、萬衆歡騰、造成平局、

◉孫鐵腿後來居上

無何鍾勇森帶球北下、未克道糾纏不已、小鍾眼底無人、長嘯一聲、衝出陣雲、霎時起到低線、安穩傳中、孫錦順張弓即射、柯羅斯急拍球從門柱彈出界外、小鍾再開、落點仍妙、惜李義臣越位作罷、法南得勢反攻、亞輝被罰、考斯坦主罰球、重如炮彈、周賢言撲地救出、羅索主開角球、未入界線、洪光西陲發腿、過中衛線、即傳與老孫、對門一射、惜稍偏一尺、西納鬼頭鬼腦、埋伏一邀、候機即射、爲老周拍成角球、西納再開、落在中龍門前、互相搶奪、老周撤下大門、奔出踢球出險、李義臣傳撇北下、在罰球線外偷交老孫低射一記、從柱旁竄入成二對一、

◉戴麟經連獲二球

在法商窮凶極惡大舉反攻、老周撲地營救險球而後、乃宣告休息、五易陣地之後、葡隊氣焰衰弱、攻既不能窺伺入襄、守亦不能力保河山、李孫戴三劍客、轉瞬即携球至對方門前、柯羅斯揮動老拳、苟安片刻、孫鐵腿捲土重來、闖入敵人禁地、向東傳去、李義臣故意漏空、洪光挑向門前、阿戴頂球入網、不一會孫鐵腿不肯自私得球、稍進數武、越過考斯坦、即轉交阿戴、雷米迪搶球一得、未克道心慌氣急、已濟近門咫尺、柯羅斯束手待縛、遂又被阿戴搗入一球、

◉風頭順又得三球

此時之中華隊、無敵不摧、宛如岳家軍、無功不克、居爾元達傳一脚、至葡隊門前落下、孫鐵腿得球不暇思索、轉身即射、球準且急、柯羅斯雖然撲着球皮、但依然竄入網底、葡隊在五對一之後、每況愈下、並反攻之力亦無之、阿戴盤球入陣、遙交老孫、鐵腿不便邀功、乃讓與未立寸功之李義臣、一射即中、未幾陳光再軋熱鬧、斜射一球、成七對一之大比數、而宣告終場、

▼中華隊

周賢言

李甯 江善敬

居爾元 徐亞輝 陳家球

陳洪光 李義臣 戴麟經 孫錦順 鍾勇森

▼葡萄牙

柯羅斯

未克道S 未克道C

考斯坦 柯拉凡 法凡却

雷羅迪 羅索利 西法納 ...

昨勝葡萄牙之中華隊（啓昌攝）

英昨勝俄 ─八對一─

英格蘭與俄羅斯昨日三時在逸園交鋒、爲上海萬國足球初賽之一幕、角逐之下、雙軍實力懸殊、上半時完畢、英以四對一高占上風、易地後、俄人依然固步自封、毫無作爲、被英人接一連二、又進四球、劇戰告終、英以八對一大勝奏凱、

中華足球 今日秩序

毅勇對暨華	八時半	棒球場
暨南對飛南	十時	棒球場
郵務對華誼	十一時半	棒球場
土地對溥益	八時半	足球場
通商對公安	十時	足球場
太平對中央	十一時半	足球場
晨光對三民	一時	足球場
東亞對亞細	一時	棒球場
高橋對嶺南	三時	田徑場

▼昨日一場結果 南金勝均行 二對一

籃球大賽 良華普大初露鋒芒

暨南友邦均落人後

▼今晚對復旦滬江▲

昨晚中華籃球房中、於華燈初上時、即人聲沸騰、爭來欣賞普大良華及暨南友邦四隊之球藝、交綏之下、暨南與普大之戰最足緊湊、全局造成平手者凡四次、在延長時間中、方判高下、結果普大以四一對卅七告捷、第二場良華對友邦、初則殊爲緊湊、入後友邦乃漸漸不支、被良華以五十對三五之比奏凱、

(一)普大酣戰克暨南

▲結果四一比三七

普大、暨南兩軍列陣中國籃球、暨南戰士極見奮勇、先以五對三威迫普大、既而普之安台慶底角衝入、造成五對五之平分、於是宋基基、孫彼得又左右逢源、分數增至十一對五、暨南由此乃極力追上、黃兆霖打中、再見並駕局面、彼投此攻、互有增添、休息時暨南以十五對十四、反贏一分、十分緊張、戰事重開、三分鐘內、又打出兩個十七、暨南之王黃韓三將、聲東擊西、逢孔而入、普大一時措手不及、分數乃一躍登先、以二八對二〇、遙遙居上、普大諸將、攻打雖烈、有望塵莫及之慨、但至卅三對二五以後、暨原局勢、恍如逆風行舟、兀然不上、祗見普大之安金宋黎、先後攻探、乃又見卅三之第四度平局於時間告終矣、延長時間中、普之宋連得兩球、暨之黃尹亦分庭抗禮、又見卅七之並帶高懸、無如普之金又來二隻、時已完了、普大乃以四一對三七奪得首戰之利奏凱、

▲普成大學

姓名	職位	擲	罰	犯	分
孫彼得	右鋒	三	〇	四	六
金鑽岳	右鋒	三	〇	〇	六
金學洲	左鋒	二	〇	〇	四
安台慶	中鋒	四	三	一	十一
宋基宇	右衛	三	四	三	十
金化泳	左衛	一	二	一	四
共計		十六	九	九	四一

	上半時	下半時	延長時
普成	十四	十九	八分
暨南	十五	十八	四分

▼暨南大學

姓名	職位	擲	罰	犯	分
黃兆霖	右鋒	七	一	一	十五
尹貴仁	左鋒	一	〇	一	二
韓振元	中鋒	三	二	四	八
王渭溪	右衛	三	一	二	七
王南珍	左衛	一	三	〇	五
顧尙勳	左衛	〇	〇	〇	〇
共計		十五	七	八	三七

(二)良華智巧勝友邦

▲結果五〇對三五

良華與友邦之戰、繼普暨之役而起、友邦之徐蔭源於三兩傳遞中、獻其身手、兩投兩中、處此情形中、非特觀者爲之愕然、即素負時譽之良華戰士、亦相細失色、然自此以後、良華諸將、振臂一呼、五虎齊奮、劉李唐乃顯其原有本領、用其細膩之傳遞、準確之投射、紀錄板上、分數乃增、俄頃間即以十四對六躍出多多、友邦爭扎、亦不讓人、但所得總難償失、休息時良華以二十四對十四占先、再戰聲中、良華乘勝之餘、攻打依然、直相持至四四三對二十分以後、友邦之夏徐林陳乃抖擻精神、猛烈反撲、方見有所作爲、此時雙方戰爭極爲劇烈、惟時間已完、被良華以五〇對三五旗開得勝、

▼良華陣線

姓名	職位	擲	罰	犯	分
劉振坤	右鋒	十	一	一	二一
唐寶中	左鋒	二	二	二	六
李震勛	中鋒	四	二	一	十
沈聿實	中鋒	二	〇	〇	四
張景群	右鋒	三	〇	一	六
尹鴻		一	〇	一	二
共計		二二	五	六	五十

	上半時	下半時
良華	二十四	二十六
友邦	十四	二十一

▼友邦陣線

姓名	職位	擲	罰	犯	分
梁國權	右鋒	三	一	一	七
徐蔭訢	左鋒	四	一	一	九
陳祥尤	中鋒	一	一	二	三
林澤羣	右衛	二	一	四	五
夏玉書	右衛	二	〇	二	四
夏澤人	右衛	三	一	一	七
共計		十五	五	十一	三五

▼今晚兩場

良華對復旦 七時 中華籃球房 裁判仲國權

普成對滬江 八時 中華籃球房

西聯足球今日秩序

優游對臘克斯	初級杯	三時	棒球場	昆守衛
青華對初級隊	士林杯	三時	虹口二	史蒂脫
嶺南對英海軍	丙組	三時	虹口三	辛克來

江大足球 復旦與金陵搆和

──結果三對三──

交通以六對一勝中央

──今日仍有兩場

首都金陵大學昨日出師來滬、與復旦大學作江大足球賽、二時半在市中心體育場作戰、金陵林堅學首開紀錄、復旦余順章還以顏色、打成平局、周紹文功不後人、得以二對一居上、余中鋒再中一球、休息以後、金陵努力反攻、陳士凱得左右之濟、金登前鋒、次第射破復門、乃以三對三造成均勢、嗣後雙方一再攻守、建樹毫無、即以三對三和局終場、二度陣綫如左、

▼復旦大學

李昌熾 余伯鸞 余順章 周紹文 王文清

林炳成 安樂生 李琳

馮念漢 關洵安

金銘

楊

▼金陵大學

林士韋 陳凱 林堅學 劉祖修 何學堯

錢積銘 靳懷禮 祁紹偉

余勉初 王彬生

何和珉

交通與中央、在交通舉行、上半時中、交通雖居優勢、但毫無建樹、中央軍半守半攻、亦不得要領、鬼混一場、你亦鴨蛋、我亦鴨蛋、再戰聲中、交通不敢怠慢、三軍拼命、中央弱點漸兩路、十分鐘後、溫聯東首先命中、交通聲勢、爲之一壯、未幾襲以斌邊陲再進、又告凱旋、周光中滿場飛馳、再得第三球、少頃中央李滌生犯規、周光中又罰十二碼中的、至斯中央尚一無所獲、吾羿文好容易扳回一球、復被交通溫聯東襲以斌相續連中、少頃時間終了、交通以六比一勝、

▼交通大學

襲以斌 周光中 陳庸

李北良 溫聯東

陳公敭 沈觀瀾 萬家華

范家駒 王長穎 張金鏘 薛文繡 李傳薪

▼中央大學

顧元慶 徐予蘇 王羿文 張鏞 雷端林 林宜

李滌生 鍾季卿 穆維新

鄒仁海 陳寶華

江良規

▼今日秩序

交大對金陵 交大球場 二時半

復旦對中央 中心區體育場 二時半

人造自來血

人身宛如機器・每一器官均可有妙用・缺一不其・而各器官又全賴血液以營養・如機器須常加油以助其轉動靈活・人若血液不足・則各器官效用失靈・勢必百病叢生・所以血液不足・實乃萬病之源・補救之方・應從補血入手・方是正本清源之道・「人造自來血」是近代唯一補血特效劑・銷行二十餘載・功效卓著・婦孺咸知・凡血虧氣虛・身體衰弱・疲乏・胃呆・及一切因貧血而起之病症・服之均能奏效妥速・立致健康・

上海五洲大藥房發行

各埠分店各大藥房均售

大瓶二元 小瓶一元二角

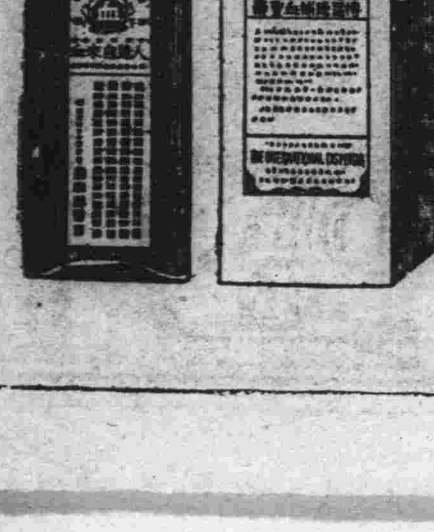

已購洋麥請求免稅 財孔謂決難照准
徵收遺產稅預料並無困難
下午偕眷赴杭定今日返滬

財政部長孔祥熙氏、前日由京抵滬後處理財部各項要公、殊爲忙碌、昨晨九時、在寓接見全國經濟委員會棉業統制委員會主席委員陳光甫、旋即接見各報社記者、繼赴中央銀行辦公、當日午後一刻、乘坐滬杭甬車赴杭、定今日返滬、各情如次、

陳光甫 調財孔 全國經濟委員會棉業統制委員會主席委員陳光甫、於昨晨九時趨謁孔氏、於愛咸斯路寓所、當由孔氏接見、談半小時始辭出、陳氏謁孔、除將棉業統制委員會最近工作報告外、並對於增加該會事業費問題、有所請求、並申說請求增加之理由云、

拒絕洋 麥免稅 孔氏對於本埠麵粉廠商請求免徵已購洋麥稅案表示拒絕、且伸述理由云、因糧食與民生有深切之關係、爲救濟農民經濟起見、已於十一月十七日通令全國各地商民爲救濟農村衰落、紛紛請求中央開徵洋米麥稅、立法院亦議徵收洋米麥稅率、並於十二月十六日開始實行、中間已相距一月、則本埠麵粉商人、早已知悉財部即將開徵是項稅收、今該商乃藉口在財部未正式公佈洋米麥進口稅之前、要求免稅已購之美麥七萬五千噸、理由實不充足、決不能照准、至於昨載、本人於今晨(即昨晨)十時在中央銀行召集麥粉商洽洋麥免稅問題云云、殊非事實、蓋此或麵粉商人之擬向本人請求、並非本人召集也、孔氏又謂、目下財部所徵收之洋米麥稅率、僅及立法院所通過最高稅率之半弱、對於商艱及民食、均能兼顧云云、

整頓全 國稅收 外傳財政部於上月底增加捲烟水泥火柴統稅後、並決定明年一月一日起實行增加外貨傾銷稅等云云、亦與事實稍有不合、蓋財政部現正竭其全力於整頓全國稅收、關稅之增減、隨時可以決定施行、財部雖有是種主張、何日施行、尚未決定、所謂一月一日起增加十種傾銷稅等云云、不知何所據而云、然至於本人提交四中全會之整頓全國田賦提案、現正整理之中、

徵收遺 產稅事 自財政部決定開征遺產稅後、各地報紙上均有意見發表、統觀所發表者、與財部所決定者、頗有不合之處、如上海銀行界之意見、以爲遺產稅開征後、對於外國銀行內存款及租界土道契等調查、必起種種困難、此係過慮、蓋財政部預定徵收遺產稅之手續、例如某甲有若干產業、生幾子、則其死後分析遺產時必有親人族長從中主持、政府即於此時着手調查其遺產之數目而徵稅、預料必無困難發生、至其稅率及細則等、已在擬草中、

下午赴 杭遊覽 財政部長孔祥熙、自前日抵滬後、對年關財政、業已籌有辦法、昨偕夫人宋藹齡及子女等、搭下午三時一刻快車赴杭、同行者尚有秘書譚光及其衛隊等、當孔氏離滬時、北火車站戒備頗爲嚴密、五區公安局長新固親率警隊在站照料、據孔氏左右談、此次赴杭、一二月內即返滬、其子女則或將赴贛云、

廠商請 願未成 另訊、麵廠業同業公會、暨豆米業同業公會、推舉顧馨一等九人組織請願團、本星期二(即十九日)向財部關務署請求體恤商艱、免徵新稅未頒布以前定購之洋麥稅、當由關務署長沈叔玉表示、此事關係重大、本署未便置答、須由本人晉京向孔財長請示後、方能答覆、囑各代表不必赴京請願、並約定星期六(即昨日)返滬、向請願代表接洽、昨晨十一時許、請願代表顧馨一卞彼卿李北濤孫仲立施復侯等五人、遂時赴關署候示、因沈叔玉署長另有要公羈京、並未返滬、故仍未獲相當結果、據豆米業領袖顧馨一氏語大公社記者、各地廠商此次訂購洋麥、其總數共有十萬噸、約計一百八十萬担、如果照徵每担三角關金之進口新稅、及附加稅等、在商人方面、實屬無力負担、況在新稅未頒布以前、商人訂購貨物、是否亦應照章完納、並無明文規定、故致議決要求財部顧念商艱、免予徵稅、今日(即昨日)因沈署長留京、故尚無要領、須俟沈署長返滬、方能明白、但免稅事、或可望達到目的云云、嗣記者另往關務署方面探得消息、略謂廠商請免洋麥稅、已由財部批駁不准、此項公事、已經頒發到署等語、

兩路機廠工人 昨日已有少數復工
工方開會機工請願 部派委員來滬查詢

兩路吳淞機廠及材料廠工人之怠工風潮、經路局派員會同黨部工會委員、再度前往勸導、工人遂不見面、此事即成僵局、在工人方面堅持須將莫衛撤職、復工可無問題、而局方則謂爲莫君縱有舞弊及破壞工運等罪狀、必須查有證據、始得依法懲處、如係構辭攻訐、亦必查明、以示保障服務人員之地位與人格、故此次風潮之焦點、在於先行復工或先行查辦之問題、幸前日鐵道部已派參事汪文璣張尉慈來滬調查、當將部中意見指示局方、並令局方嚴厲處置、在工人方面、原亦不無意氣用事、嗣後鑒於局方態度甚爲堅決、誠恐發生意外問題、故於昨晨起、工人方面似有讓步之意、而更有少數工人、且已到廠工作、及午刻、鐵部汪張兩參事、又赴路局、召集局員、黨部常委、及工會理事談話、至午後三時、由局派機務處副處長袁伯揚機務處長王弼、化驗工程師陸寶淦、會同黨部常委陳承拭鄭政堅李逵三、及工會理事閔雜鈞陳葆華、再往吳淞勸導、此次風潮似可告結束、惟查辦莫衛之委員會會、雖經委定人員、但據黨部方面消息、該會尚未成立、尚須俟鐵部方面之命令、始能進行云、

▲工方會議　吳淞機廠及材料處全體怠工工人、因悉中央鐵部業已派員來滬徹查、爲討論整個意見起見、於昨晨六時、兩廠工人、召集幹事組長聯席會議、討論應付辦法、當經決定、以總務處長兼材料處長莫衛詆毀黨國、摧殘工運、事實俱在、如不先將莫衛撤職查辦、則一致堅持拒絕復工、其態度似極爲堅決、

▲機工請願　京滬滬杭甬兩路上海機廠分事務所昨日上午十時、推出代表盧善江俞振興等十餘人、由兩路工會理事蔡景燕率領、至北蘇州河兩路管理局請願、並提出二項條件、㈠立將莫衛撤職查辦㈡如不能接受者、則上海機廠工人亦將同樣表示、其責任應由局方負之、當由機務處長王弼接見、允轉達局長核奪云、

▲會商辦法　中央民運會代表給美魚、文斌、張尉慈等到滬後、當先至兩路管理局查詢詳情、並於昨日上午十時、在兩路管理局、召集兩路特別黨部委員鄭戀陳承拭、兩路工會理事閔雜鈞陳伯華、暨路局機務處長王弼等、協商辦法、對於解決方式已有所決定、並於午後一時、同行往淞、再度勸導工人先行復工、以免工潮延長、結果工方已有接受意、明日或可望復工、

▲閘口來電　滬杭甬路閘口機廠分事務所、昨沈錫慶來滬慰問、並電兩路工會表示援助、原電云、兩路工會理事會鈞鑒、頃聞莫衛背黨營私破壞工運、淞廠怠工、爲日已久、所屬莫衛、務請迄即查明真相、予以懲處、早日解決、毋使遷延、不致使事態擴大幸甚、閘口機廠分事務所叩養、

▲各站慰問　南京常州兩處機廠工人、自悉吳淞機廠發生工潮後、當在該地集議援助、並派代表來滬慰問、請代表今日可抵滬將向路局方面、求撤換莫衛職務、以平公憤、否則亦將採取一致行動、以達要求目的云、

明日開始舉行 第十二屆衛生運動
全體清道夫實行總動員 垃圾汽車貼標語大遊行

本市第十二屆衛生運動、念五日開始舉行、此次衛生運動特別注意清潔掃除、全市清道夫將實行總動員、並將有垃圾汽車遊行全市、所有各學校各工廠各店舖各住戶等由教育社會公安衛生等局分別督飭清除、

▲計劃大綱　本屆衛生運動注意清潔掃除、由公安衛生兩局聯合辦理、以喚起一般市民之清潔觀念、分宣傳及全市大掃除兩項辦理之、㈠宣傳、甲、標語、印衛生標語四種、每種五千張分貼全市、乙、傳單、印傳單(文字另擬)十萬張、由警士分發全市市民週知、丙、登報廣告、爲普遍起見、在各大報登勸告市民切實與政府合作整頓清潔廣告一天、丁、遊行、垃圾汽車張貼標語遊行全市、㈡全市大掃除、甲、一、由全市清道夫在各自地段內將所有宿積垃圾一律出清、二、由警士令各住戶將室內垃圾廢物一律掃清、並將各自門前清除、三、兩局主管職員分別至各區查察、並稽考各清道夫勤惰、乙、一、訓令各區市政委員辦事處及各區衛生事務所仿辦衛生運動、二、訓令全市各飲食店實行大掃除、並用白灰粉刷牆垣、三、公函教育社會局通令各學校飭令實行大掃除、四、由公安局通令各區所施行大掃除、並協助一切衛生運動事項、丙、日期定本月念五日、

▲告市民書　諸位市民、舉行衛生運動、在本市已經是十多次了、每次舉行的目標、無非是藉此機會、聯合全體市民、同心同力、把這關係自己生命出入的衛生事業辦好、衛生局和公安局除在消極方面、盡力取締妨礙衛生的事情、在積極方面、做些個人力量辦不到的事業之外、若要把人人有直接行爲關係衛生的事體、件件做去、以達完美目的、那麼、非大家同心同力幫忙做去不可、所以衛生運動的目的、要請全體市民注意左邊的幾句話、就是、一、清潔是衛生方面的基礎、個人方面住的地方、吃的東西、穿的衣服、應該力求清潔、公衆方面街道以及公共場所以盡力求清潔、二、保持街道清潔、可以增進城市的美觀、與市民的健康、街道如何能夠保持清潔呢、要靠大家來維護的、要大家遵守規則、勿將垃圾隨地亂倒、即使一點紙片果売、亦不肯隨便擲在馬路上、人人不隨地便溺、不隨地吐痰、這才能使街道清潔、三、衛生兩個字並不是資產階級所專用的、無論男女老小貧富貴賤、都是可以實行衛生的、而且都有維護的責任、上海市第十二屆衛生運動大會啓、

市中心區電話 線路裝竣念八通話
分局房屋未建築 暫由江灣局轉接

本市市政府定二十三年元旦、遷入市中心區新廈辦公、交通部上海電話局、故積極辦理線路、現定本月二十八日通話、茲採得詳情分誌如下、

▲房屋未建　電話局爲便利市府遷入辦公時通話起見、故於上月二十四日由交部、在京招標承建市中心區電話分局、(交通部購淮窯地五畝先建一部)式樣爲三層西式、造價規定二萬元、結果爲常熟華營造廠得標、惟尚正確定、固尚有小部工程、未能商定、以致迄今未能開建、

▲江灣轉接　電話局因分局不克先期成立、故於上月念四日起、自閘北至市中心區、放設五十對電纜一條、在新局未成立前、市所電話通往各處、由江灣分局轉接、線路之維持、亦由江灣分局辦理、故市中心區話務、不因分局未有而發生障礙也、

▲念八通話　閘北至市中心區電纜爲五十對、市府各局用者約佔二十餘、其餘三十對爲供應其他裝戶應用、市府在三樓自傳最新式西門子自動交換機一百門一具、爲轉接各局之用、電話在新局成立後、即將浦東之三百門自動交換機移往裝置、線路定二十八日完竣、隨即試話、故二十八日即可通話云、

不允放還金哲 兩律師闢日方謬說
事實上去年日領已確認金出籍 根據國際議定書金已失去日籍

已入華籍韓人金哲、於本年十一月念二日被日領事署協同法租界中央巡捕房、無端逮捕後、迭經家屬代表陳陽等提示國籍許可證、向日法領事署請求釋放、未有效果、上海市政府正式提出抗議、乃日領事署始則遲遲未復、延誤時日、近雖據答復、然竟謂日本政府未承認金哲已入華籍、其措詞不特矛盾、且核與現代國際法理有背、承辦本案之律師樣允梅徐傑、爲辯正其謬說、家屬定明日再向市府及法租界當局請願、茲分誌如下、

▲辯正日領謬說　樣律師謂查金哲之已於民國十八年歸化中國、不特經有中國政府之許可證、即日本政府亦早已默認、蓋金哲父子、曾於去年十二月遭駐滬日領事署之同樣逮捕、嗣後得獲釋放者、亦以金哲父子歸化中國、引起中國政府之注意、嚴與交涉、恢復自由、使然日領事於去國已承認金哲歸化中國、試問據何理由、而允釋放、如果日領事署自始不承認金哲轉入華籍、何以不於去年對中國政府之交涉、提起國籍之抗爭、乃遲至今年纔發此謬論、殊不值一駁、日本號稱文明國家、殊不應有此矛盾舉措、故就事實論、金哲之國籍問題、可謂絕無爭執矣、更就法理言、日本之國籍法規、亦並非不承認韓人出籍、且以人民爲國家私產、不許其脫離本國國籍之主張、除少數未開化國家外、亦早經廢止矣、故一九三〇年海牙國際法編纂會議時、關於因取得外國國籍、而喪失本國國籍問題、因各國意見不同、曾有下列條則之決議、「凡以歸化取得外國國籍者當喪失其原有國籍」、今金哲歸化中國、始於民國十八年、且在中國上海居住、業已五六年、即有國籍上之疑問、依照國際法理、亦應受所在國之法律制裁、斷不能擅行逮捕、

▲法租界應負責　上海法租界雖因司法協定關係、法租界中央巡捕房取得警權、然法巡捕房不於事前調查事實之所在、殊嫌草率、故妨害中國主權之主體、雖爲日領事署、而法領事署暨法巡捕房亦難辭其責、蓋關於上海法租界管轄法院庭訊、不得移送租界外之協定第七條、明明訂定任何人犯、非先經該管法院庭訊、不得移送租界外之官廳云云、今法巡捕房協助日領事署逮捕之金哲、不按照上開條文辦理、顯屬違反協定、兩國國交上之遺憾、將來二次協定期滿時、我國政府應加以注意、緣此次金哲被捕案、即法領事事前未有接洽、法捕房不知其已歸化中國(見前載法領事及法巡捕房對徐律師之談話)致誤加協助、衡諸協定、已應負責、而經家屬提示國籍許可證書後、則誤會應已明白、即當負責索回、乃仍一味敷衍、吾人縱不能謂爲故意、然殊嫌其近乎推諉、故此事直接雖僅爲金哲之個人法益問題、而主要重心、實爲我國之主權法權問題、單由家屬及少數團體呼籲、究屬人微言輕、尚望中央當局起以力爭也、

▲並無二重國籍　據徐律師語記者、金哲已經法定手續、歸化中國、中國政府依國籍法亦賦與以中國國籍、日本總領事復市府、謂日本法律不承認金哲爲中國籍或中國以外任何國國籍、斷不承認其有日本國籍之存在、記者詢其一人有兩重國籍之解決辦法、徐律師答、稱國際私法上所謂一人有兩重國籍、並不過謂比較兩國之國籍法、一人有兩個國籍之存在而已、金哲既有中國國籍、無論有其他國家承認其又其他籍、依照我國法律適用條例第二條但書「……但依國籍法、應認爲中國人者依中國之法律」之規定、金哲縱有犯罪嫌疑、亦應受中國法律之裁判、此種解決辦法、非但爲國際私法學君所主張、亦爲解決兩重國籍衝突之原則、至於日本法律、仍認金哲有日本國籍者、無非因該國國籍法第二十四條之規定、「十七歲以上之男子、縱使有喪失國籍之原因、如未免除、服兵服之義務、仍不能許其喪失日本國籍」、但查一九三〇年海牙國際法典編纂會議、曾有關於兩重國籍兵役之議定書、其第一條云、「兩以上國籍之人、若其習慣住所係在隸屬國家之一之領土內、而事實上又與該國最有關係時、得免除其他隸屬國家之兵役、且因此免除得爲喪失他國國籍之原因」、金哲設定住所於中國領土內、已有年所、而事實上當然與中國最有關係、依據海牙議定書原理、金哲當然已免除日本兵役義務、幷喪失日本國籍、應受中國法律之制裁、

▲明日分頭請願　又金哲家屬因日領事署竟誣未經許可、不允釋放、憤慨已極、故爲迅求達到釋放目的起見、定明日下午二時至三時、由家屬代表陳陽李世昌律師樣允梅徐傑等四人、赴市政府及法國總領事署請願、要求再向日本總領事嚴重交涉、以期早日釋放、恢復自由云、

明晨抵滬 張繼等
即行入京復命

中央爲團結一致、共圖救亡起見、特派張繼馬超俊陳肇英王陸一等四中委南下、先後赴香港廣東廣西會晤胡漢民陳濟棠蕭佛成鄒魯唐紹儀李宗仁白崇禧諸氏、交換對於時局之意見、並以私人之資格、敦促西南各中委、入京出席四中全會、茲悉張繼馬超俊陳肇英王陸一等四中委、業於昨晨乘坐大來公司之傑弗遜總統號輪離港、定於明日上午八時三十分抵滬、停泊於第十六及十七號浮筒、張等到滬之後、擬不再逗留、即將晉京復命、據張等此次南下、所得之印象甚佳、西南各中委對於中央精誠團結之意旨、均頗感動、至於胡漢民氏所提出之解決時局糾紛方案八項、將由立法院長孫科氏、再度往晤胡氏、詳細討論之後、再行製成提案、提交四中全會云、

越界築路案
明年二月可解決

本市收回越界築路之交涉、經市政府當局與公共租界當局重新談判後、進行尚順利、據記者探悉、此次俞秘書長與工部局總裁費信惇所接洽磋商者、仍依據前次所擬定之方案、而並非根據英使藍浦森之建議、大約在明年二月中可全部解決也、前日報載租界方面、要求越界築路交回後、不得增加捐稅與修築支路兩問題、亦絕無其事、且此項交涉手續、完全由市府辦理、更未有具體結果呈報行政院云、

明日雲南 起義紀念
各界舉行紀念會 黨部發告民衆書

明日(二十五日)爲本黨先烈蔡松坡唐繼堯等在雲南起義推倒袁逆帝制紀念日、本市市黨部早經進行籌備、茲悉已由該部執委會推定常務委員童行白爲大會主席、一面登報通告各機關團體學校黨部、於是日上午九時推派代表二人備函參加、並發告民衆書一種、(上略)陳銘樞陳濟琛陳友仁等突又竊據福州、組織共黨變相之生產黨、倡言背叛本黨、復設立所謂人民政府、改元建號、實行反抗國民政府、悖謬行爲、實與當年袁逆僭竊如出一轍、而其罪惡、則較諸共匪漢奸尤爲深鉅、黨國猝此變、誠爲不幸、但念國家危機、不減往昔、自必貫徹初衷、誓與民國相終始、今紀念雲南起義之際、吾人追念先烈奮鬥犧牲之精神、益增無限之景仰與創痛、吾人目前唯一重大之職責、爲擁護中央、協助政府肅清赤匪、討平叛逆、以紓內顧之憂、抗日尤應堅持到底、務期收復東北失地、湔雪國恥、凡我國民、均須振奮努力、解除國難、而登自由平等之域、

中英間實行 航郵尚有待
內地郵電支局合併暫難實現

昨訪郵政總局總務課課長朱孟侯、叩詢中英航郵及內地郵電支局合併問題、承告如下、

▲中英航郵　據稱、中英兩國、距離遙遠、往返郵件、約需月餘可達、英國商人方面認爲殊有創設航郵、縮短時間之必要、最近由上海美商元芳洋行之司徒威特爵士、赴英與該國航空部次官沙遜氏、協商數次、結果頗爲圓滿、聞目下自英倫至新加坡一段、路線業已開闢、最近期間即可通航、惟新加坡至上海一段、尚需着手調查後、方可開闢、現下交部與郵政當局、並未接得英方任何通知、將來如果實行、尚須由中英當局協議辦法、方可決定云、

▲郵電合併　朱氏繼稱、關於內地郵電支局合併問題、原爲節省開支、合併辦法、雙方尚在協商中、惟進行上尚感有困難之處、如內地各局郵址、均係長期租定、於未滿期前、一時未便退租、其他因郵電情形各異、亦不能強爲合併、惟將就實際可能者、予以合併云、

久咳易成癆

多咳則傷肺日久易成癆因癆而致命者不可勝數

江浙絲業公債 昨抽籤還本
▲抽籤共六支 ▲還本十八萬

民國二十一年江浙絲業短期公債、於昨日晨十時在香港路四號銀行公會、舉行第五次抽籤還本、計抽籤六支、還本十八萬元、本月底由中央等銀行付款、茲誌詳情如下、

▲到會代表　民國念一年江浙絲業短期公債基金保管委員會秦潤卿、監視員江蘇省政府潘忠甲、浙江建設廳汪英賓、審計部唐傳銘、江浙絲繭總公所沈驊臣、銀行業同業公會葉扶霄、錢業同業公會秦潤卿、暨浙江地方銀行宋訓倫、浙江興業銀行范作圖、中央銀行李傳生、江蘇銀行楊成一、中國銀行韓鋼卿、交通銀行毛士驄等卅餘人、

▲主席報告　首由基金保管委員會秦潤卿主席報告云、今日爲念一年江浙絲業短期公債舉行第五次還本抽籤之期、承諸君蒞場監視及參觀、不勝欣幸之至、本公債此次抽籤、應共抽六支、中籤號碼、自本月卅一日起、持票向中央中國交通國貨江蘇杭州浙江地方銀行、兌取現金、茲請監視員驗視籤支及籤支底簿、以便執行抽籤、

▲已中各籤　又上屆中籤號碼如下、第一次、一五、四二、六六、七九、八九、九三、第二次、〇六、三二、五八、六七、七六、八四、第三次、〇七、二〇、三七、五七、六五、七一、第四次、〇四、一二、三四、四五、六四、七三、八六、

▲中籤號數　主席報告畢、由各監視員查驗籤支及籤支底簿、繼由抽籤員執行抽籤、凡抽出之籤支、送呈主席驗閱、再交監視員復核無誤、即將中籤號數、懸牌宣示、一面由登記員登記、復由監視員在籤支底簿上加蓋印信、以資證明、抽籤六支號數如下、第一號、第二六號、第二二號、第三五號、第七〇號、第七五號、還本十八萬元、息三萬三千七百五十元、

婦女國貨年 函市府備案

本市市商會地方協會、中華國貨產銷合作協會等、爲定明年爲婦女國貨年、元旦開婦女交誼大會、及汽車國貨遊行、致函市政府與市長備案、並請分令公安社會兩局知照、

國貨運動會商場 定歲暮開幕

中華國產廠商聯合會主辦之上海市特區國貨運動大會、已於本月十五日舉行開幕典禮、該會臨時商場部份、原定十六日開放、詎工部局工務處、對於該商場建築工程、認爲未安、函勸該會重行建造、該會接函後、以是項工程、需費頗鉅、一旦拆除重建、各廠損失浩大、爰於十五日晚、召開廠商緊急會議、經議決遵重工部局意見、決定拆除重建、連日僱工日夜趕造、聞本月二十七日、可以完工、該會昨日下午二時、特召開參加廠商第四次代表大會、討論臨時商場開幕日期、聞已決定本月二十八日下午二時、舉行抽籤、本月三十日開幕云、

縣農村會整理 新縣治區野容

上海縣農村改進會、昨日下午二時在縣黨部舉行第五次常會、出席者潘忠甲姚惠泉蔡槐新鄒綬張翼、康永年張經陵傅典瑛孫世本、主席潘忠甲、紀錄張翼、行禮如儀、㈠准獲山自治實驗鄉警備委員會函呈請縣黨部按月撥助經費二十元、㈡函請縣農業推廣所聯合本縣各區社教機關籌備農產陳列室、㈢由縣黨部轉函縣政府令行縣教育局技術室第二區公所第三區公安局整理新縣治區野容、㈣定二十三年三月一日成立農村貸款所、議畢散會、

趙尉先 控訴魏廷榮
念六日下午續審

現任法工部局華董魏廷榮、前以教唆綁匪誣攀趙尉先有綁架嫌疑、會經警備司令部訊明宣佈無罪、趙乃當庭聲請反訴魏廷榮教唆誣告之罪、並向第二特區法院提起自訴、業經第二特區法院一度審訊、當以捕房律師要求參加、自訴案件、捕房律師不得參加、故由推事呈請上級法院解釋、茲悉該案定於本月二十六日下午二時、在第二特區法院續審、

國醫公會 今日舉行大會

上海市國醫公會、爲全市國醫界自由職業團體、歷年辦理公益事業指不勝屈、所設中國醫學院成績優良、尤爲國醫界所信仰、今日下午二時、假座西藏路寧波同鄉會舉行第四屆會員大會、討論議案、改選職員、除請黨政機關指導名人演講外、並由中國醫學院同學到場表演國樂國術、佛慈大藥廠到場分送新出補品藥丸、以資提倡、想屆時必有一番盛況云、

一部分 銀行耶誕休業

外灘各洋商銀行、及外僑各商洋行、以明日(即二十五日)爲耶誕節、(俗稱外國冬至)照例休業二天、今日又值星期日例假、共計三天、至二十七日方始照常開業、至於華商銀行方面、中國交通通商及華僑香港五華等銀行、亦同時休假、其他各大小銀行、仍照常營業(星期除外)云、

中國造紙公司
孫科等發起
機器由上海鐵廠定造

立法院長孫科、交通部長朱家驊、暨中委馬超俊等聯合發起組織中國造紙股份有限公司、資本額暫定百萬元、發起人共認二十八萬元、其餘分頭招股、擇定南京水西門汀邊空地爲廠址、其機器已由上海本國鐵廠定造、工廠之技術部份由留法造紙專家朱寶鈞王崢嶸等負責、預定於明年開始出品、

小言
科學化運動

但求享現成福，不願下苦功研究試驗，是國人的通病。鄉村無論矣，即就都會中人講，天天用熱水瓶，能知保熱的原理者有幾；夜夜開電燈，能知發光的原理者有幾；他如飛機軋軋，側耳傾聽，問其何以會飛，則更瞠目不知所答。隨便舉幾個例，就可以證明國人的通病，在只會享現成福，不肯細加研究；換句話說，就是缺乏科學知識。

中國科學化運動協會上海分會，昨日成立，同時決定第一年度上期的工作大綱七條，都很切要；尤其是「促成本市科學實驗館」一條，爲我們所切望其早日成功。因爲現時科學運動最要的工作，不重在高深學理的介紹，乃在民衆科學智識的灌輸，而科學實驗館，比較的易於能達到這個目的。不然，僅爲紙片上的科學宣傳，終覺其不能深入民間，徒勞無益。（翊）

長安公墓
○地土高燥　○深不見水　○水陸交通　○運柩便利　○章程函索　○面索即奉
○穴基丈二長八尺闊　○停柩所　○代寄柩　○不取分文
○每穴定價洋四十元　○代築碑墳　○堅固美觀
○孩穴二價目　○祥卅元　○立案完備　○永久保管
事務所　法租界天主堂街興業里　電話八三一七九號

ZEISS Punktal
購用德國蔡司朋克塔鏡片注意者
德國蔡司廠製造之Zeiss Punktal Lens、爲現代科學鏡片中最精之出品、適合目球旋轉之原理、視鏡片之中心或邊緣、一樣明晰、如欲得該鏡片之偉大效用、須經富有經驗之光學家、詳細驗目配光、最準目球距離、及面部大小、鼻樑高低、方能補助目力之不足、譬如有貴重之良藥、非由經驗素著之醫生、對症發藥、仍無效驗也、敝公司諸美國畢業之眼光專家、以二十餘年之經驗、置備最新式儀器、專驗各種困難目光、諸君配置眼鏡、欲求準確、請駕臨敝公司詳細驗目裝配、必能十分滿意、而無遺憾矣、
精益眼鏡公司謹啓
上海南京路六百二十號勞合路角
分公司　北平　天津　香港　漢口　南京　濟南

郵務兩會催促
迅實施固郵方案
郵政經濟業已危機日迫　惟有實施固郵庶可挽救

郵務兩會、鑒於近年郵政經濟虧損、情勢岌岌堪虞、曾於去年、提出鞏固郵基方案、舉行大規模護郵運動、博得社會輿論之同情、旋經本市各界聞人出爲調停、成立郵政經濟制度研究委員會、經該委員會一年餘之努力、於本年六月間、制定鞏固郵基方案之實施綱要、呈請行政院、訓令交通部、切實施行、乃時隔半載、仍未見諸實施、致郵政經濟、日趨危境、險象環生、茲上海郵務兩會、惆念郵艱、迫望該方案及早實施、以實挽救、特於昨日（二十三日）分電行政院交通部催促施行、茲分錄如下、

▲電行政院　南京行政院院長汪鈞鑒、竊查郵政經濟制度研究委員會、業於本年六月十五日、通過鞏固郵基方案、實施綱要並經建議鈞院、採納施行在案、惟自該委員會結束以來、瞬逾半載、其間實施消息屢傳、不止一次、但證諸事實、仍未見絲毫端末員工等週濟郵研會通過該方案、實施綱要之時、以爲吾人以往之努力、行見不虛、嗎嗎望治之殷、充沛全國、詎意該方案雖經見諸明令、迄未實施、羣情無任惶惑、現郵政經濟危機日迫挽救之道舍實施屬會等所提之鞏固郵基方案外、別無他途、員工等載郵心切、用再電懇鈞座、迅令交通部、將鞏固郵基方案、剋日依照郵研會所通過並經鈞院批准之實施綱要、切實施行、以救郵政、而慰衆望、臨電不勝迫切企禱之至、上海郵務工會、上海郵務職工會同叩梗、

▲呈交通部（爲呈請事）竊查郵政經濟竭蹶、近更險象畢露、爲今之計、非厲行撙節不可、而以大處着想爲尤要、邇來郵政當局、雖亦注意及此、迭經實行裁員減政、以示撙節、惟此種撙節辦法、未能治本、故收效甚微、況郵政經濟、非但未能蘇裕、而且日見窘迫、究其原因、厥爲儲匯事務另設專局之種種糜費、以及津貼航空公司之無限度所、致現今如能即日實行裁併儲匯局、並停止航空津貼、則郵局每年所節省者、必能彌補數年來之虧損而有餘、俠復郵政昔日之繁榮、可立而待、以實郵政經濟竭蹶中之根本補救辦法、用再呈請鈞部、將裁併儲匯局、及停止航空津貼兩事迅予施行、俾實收補救之功再最近鈞部派員赴歐考察各國郵政一事、費用甚鉅、且不爲郵政今日情形所需要、業經屬會電陳鈞部在案、茲再呈請鈞部、詳加考慮、迅即收回成命、臨呈無任屏營待命之至、

潤華申記旅館優點

四馬路浙江路口本安里潤華申記旅館、業於本月十六日正式開幕、該館經理苦心孤詣、期爲社會服務、內容設備以清潔經濟安靜舒適爲主旨、職員王雲伯黃松如劉金才黃恢先李澤民李松林等、俱屬和藹可親、招待週到、茶房人選尤極嚴格、籍貫如安徽松江無錫紹興寧波湖州等各處都有、言語不致隔閡、且咸遵守館規、謹慎服務、如有慢客行爲、需索酒資等情、一經報告、即予嚴厲懲戒、喧嘩、尤在嚴禁之例、高尚人士欲住清潔實經房間者、咸稱滿意云、

★出版界消息★

▲市通志館彙刊○上海市通志館所出之期刊、所載市志初稿、非常鄭重、均經編纂主任徐蔚南精細校訂、復經館長柳亞子親自審查修改、近第三期期刊已經出版、內容有㈠上海的風、㈡上海英美租界合併時期、㈢上海法租界發展時期、㈣收回會審公廨交涉、㈤上海的錢莊、㈥上海的定期刊物等、均爲極精詳重要之作、不僅對於研究上海有所貢獻、即對於全國各方面、均有關係、該刊爲非賣品、市立中等學校、各地大學圖書館、各地官廳、及立案之學術團體、均可備正式函件向霞飛路二九一號該館索取、但須附郵票十分、

▲漣漪旬刊發刊號○文藝刊物廖落之現階段、漣漪旬刊之發刊號已於本月二十日出版、小說方面有周樂山之外白渡橋底月夜、徐學文所譯之瘟生以及其他論文小品等、咸描寫淋漓、立論平正、聞每期售洋三分、全年連郵祗收一元、各報販各書局咸有代售、定戶可逕向現代書局訂定、承索附郵三分、逕寄上海貝勒路安樂里六號漣漪文藝社、

▲時代美術戲臉日曆出版○中國的舊戲戲臉、幅幅都是出備單的筆調而襯托出的圖案畫、其發揮藝術的偉大、都足表揚中國的國粹、藝術家張光宇、積生平探討的經驗、於今始製成美麗玲瓏小巧戲臉四十八種、每一種戲臉由二幅圖案畫拼成、風格別致、允稱古今的創作、聞其售價每一隻戲臉、連日曆大洋二角、戲臉另售每隻五分、每打五角、全套二元、並附美麗戲臉匣子一隻、由福州路九十五號時代圖書公司總發行、

光華眼鏡公司

上海南京路大慶里

價格低廉　以期普及　歡迎試戴

梅毒

潛伏期

梅毒從感染病毒，到發生症候的中間，是爲第一潛伏期；

發生症候之後，經過了六七星期，全身各處淋巴線腫了起來，是爲第二潛伏期．

在此潛伏期內，如速以

哈蘭士內服六零六服之，

則梅毒病菌，不難一掃而盡！下疳．橫痃．梅瘡．即可不發．

內服六零六每瓶大洋一元七角五分　[illegible]　大盒一元小盒四角　[illegible]二角

上海四馬路**太和藥房發行**　各藥房均有售

公債與金市

公債市趨勢盤旋
空頭曾遭傾軋市氣微疲　裁兵倒掛二元近所罕見

昨日華商證券交易所各債券市況、於晨初開出、趨勢平和、各方交易、頗多掉期、金融遷延交割之故、實方特銀界拉提之力、從容應付、空方則忍痛掉期、致遭傾軋、故近遠期距離、非特無些許揚利、甚且倒貼角許、裁兵一種、頭盤竟相距二元、苟以扣除中籤之法定利金計算、多頭不勞而獲一元左右、傾軋之烈、可見一斑矣、至於市價變遷、在頭盤所示、近堅遠疲、差度尚微、大者三四角、小者五分一角而已、惟市氣傾疲、則無可諱言、三十三六十三五十四號二十三均有傾售、雖僅及於遠期、但市況已藏影響矣、次盤開拍、初仍疲滯、前列各債一致回小二三四角、至鹽稅起漸形平和、默察趨勢、益類徘徊、後市狀況、仍見盤旋、各債市價微呈堅强、收市一盤、起伏益鮮、結果較前回疲二三角至四五角茲將漲跌結果、列表於後、

債別 期現	前開	最高	最低	收盤	較前週	
裁遣小票現貨	三一·五〇	三一·五〇	三一·五〇	三一·五〇	跌一·七〇	——
念關現貨	四三·〇〇	四三·〇〇	四三·〇〇	四三·〇〇	跌三·五〇	——
鹽稅現貨	四五·四〇	四五·四〇	四五·四〇	四五·四〇	跌一·六〇	——
一九關現貨	四一·四〇	四一·四〇	四〇·八〇	四〇·八〇	跌一·四〇	——
關稅十二月	二八·一〇	二八·一五	二八·〇五	二八·一五	跌〇·一五	〇·六〇
編遣十二月	三四·〇五	三四·四〇	三三·九〇	三四·四〇	漲〇·一〇	〇·一〇
編遣一月	三三·五〇	三三·六五	三三·三〇	三三·四〇	跌〇·三五	〇·五〇
裁兵十二月	五八·六〇	五八·八〇	五八·二〇	五八·二五	跌〇·四〇	〇·三五
裁兵一月	五七·一〇	五七·一五	五六·四五	五六·六〇	跌〇·四〇	〇·六〇
一九關十二月	四一·二〇	四一·五五	四〇·九五	四一·四〇	漲〇·一〇	〇·七〇
一九關一月	四〇·四〇	四〇·五〇	三九·九五	四〇·二〇	跌〇·三五	〇·六〇
一九善十二月	四三·九〇	四四·〇〇	四三·四〇	四三·五〇	跌〇·二〇	〇·五五
一九善一月	四二·九〇	四二·九〇	四二·二五	四二·三五	跌〇·四五	〇·六五
二〇捲十二月	四三·一〇	四三·一〇	四二·三五	四二·五〇	跌〇·五〇	〇·七五
二〇捲一月	四二·二〇	四二·二〇	四一·六五	四一·七〇	跌〇·六五	〇·五五
二〇關十二月	四三·二〇	四三·三〇	四二·七〇	四二·七五	漲〇·五〇	〇·六〇
二〇關一月	四二·〇〇	四二·一〇	四一·八五	四一·九五	跌〇·四〇	〇·二五
統稅十二月	四四·三五	四四·四五	四三·八五	四四·〇〇	跌〇·五五	〇·六〇
統稅一月	四三·四〇	四三·四〇	四三·一〇	四三·二〇	跌〇·四〇	〇·三〇
鹽稅十二月	四五·六〇	四五·六〇	四五·二五	四五·四〇	跌〇·三五	〇·三五
鹽稅一月	四四·四五	四四·六五	四四·四〇	四四·五五	跌〇·三〇	〇·二五
金短十二月	五五·六〇	五六·〇〇	五六·六〇	五五·九〇	漲〇·一〇	〇·四〇
金短一月	五三·七五	五三·九五	五三·七〇	五三·九五	跌〇·〇五	〇·二五
整六十二月	四九·一〇	四九·二〇	四八·六五	四八·八〇	跌〇·四〇	〇·五五
整六一月	四八·八五	四八·八五	四八·五五	四八·七〇	跌〇·四五	〇·三〇
九六十二月	五·四五	五·五五	五·四五	五·五五	漲〇·〇五	〇·一〇
九六一月	五·六〇	五·六〇	五·五五	五·六〇	跌〇·〇五	〇·〇五
金長十二月	三八·三〇	三八·四五	三八·三〇	三八·四五	跌〇·〇五	〇·一五
金長一月	三八·三〇	三八·四五	三八·三〇	三八·三〇	跌〇·二〇	〇·一五

標金回漲八元三角
—收盤升至六百八十四元三—

▲金業交易昨星期一二休業二天、念三日倫敦大條近期長半辨士、遠期長五六二五、美銀長一分二五、私電大一分、昨週六標金祗上午半天交易、晨八時五十五分開盤、價回漲八元三角、透出六百八十元、爲八十四元五角、人心亦爲平穩、先以乾昌祥恒興大連幫等來進、價當穩漲至八十五元、嗣匯市趨鬆、志豐永福餘恒餘日昌大連幫均來賣出、致價降去二元七角、到九時另九分、退爲八十二元三角、旋有大德成恒餘購進、時匯市轉緊、乾昌祥洪興元興永等爭進、價反漲至八十一角、次回小一元、後至九時半先令雖長一二五、美金祗長二五、大德成再進、申京兆豐元春恆興元恆興義豐永惠祥另戶、先後爭購必已、價又漲三元、卅七分、扒至八十七元、後匯市步鬆、元茂永大連幫及恒餘昌升永同太丙大德成相率傾售、價遂直降七元半、十時念八分、破八十元、退至七十八元半、大發永恒餘豐永昌升永志豐永元春乾昌祥源枘等均來買進、步漲六元餘、十一時卅六分又扒至八十五元四角、此後大連幫恒興元日昌後賣、價又盤小二元八角、五十五分、退到八十三元、恒餘另戶在後略進、價吧上一元餘、嗣後價在八十四外盤到十二時收盤、爲六百八十四元三角、查半日中有七元半上落、收盤結果、較上日回好八元三角、今將市價列後、

▲前市

開盤	六百八十四元三角
最高	六百八十七元
最低	六百七十九元五角
收盤	六百八十四元三角
補水	六百九十九元
登賬價格　十二月	七百九十三元
正月	七百八十四元

第四十二期

▼一九三三年的劇壇史料（續）
—上海戲劇運動批判—
蘇薇·魯思

▲…復旦劇社…▲

一九三三年的戲劇年頭，上海戲劇運動的第一頁，便給復旦劇社占了去，這是多麼光榮的一回事啊．

那次，他們上演的劇本，是洪深氏的「五奎橋」．這劇是描寫農民爲了「天旱」水低，要拆周鄉紳的「五奎橋」，不然機器打水的洋龍船便撐不進橋東去，那裏面的稻都得活活的枯死；這在周鄉紳當然是很明白的，可是他那封建的腦袋作祟了，以爲拆橋不單止是拆去一頂橋而巳，同時更關係着鄉紳們的尊嚴和權威的，不能不出全力去壓制着他們．這樣便開始了糾紛和衝突，終於農民得到最後的勝利的故事．

這劇站在反封建的立場上講，確是成功而收效的；可是，描寫周鄉紳和農民間的矛盾底展開，缺之着客觀現實的經濟條件．這是個遺憾吧．在演出上說，導演朱公呂氏是成功的；袁牧之飾的周鄉紳．包時飾的李全生，胡會忠飾謝先生，演來都很深刻神化，博得觀衆讚美不止．可惜，楊守文扮的王老爺，周靜琛扮的珠鳳．動作吐詞稍嫌呆滯無力吧了．

▲…春秋劇社…▲

毋庸異議的，這一九三三的戲劇年的第一炮，總算也夠響的了．

春秋這次演的兩個戲：「梅雨」和「名優之死」，都是田漢編的．——這兩個戲不用說是對立的．「梅雨」是一顆強烈的手溜彈．「名優之死」是一杯濃醲的咖啡茶．當初我們絕對不信這兩個對立的戲，會給同一的劇社，在同一的時期演出的；誰料春秋第一次的公演，竟在這樣的一張不調和的節目單下揭開了幕呢．

袁牧之先生在他的「一九三三之上海劇壇」里說：『春秋這次公演之所以選入「名優之死」，據說就爲營業計，想嫌些錢以作團體的開支，這是關心戲劇運動前途的人所沒有不同情的．結果，得了相當的觀衆．得了相當的進款，這也是關心戲劇運動前途的人所共同欣喜的』．這是多麼的巧妙，袁先生連用了兩個「關心戲劇運動前途的人」，意想強制觀衆跟他一樣地喊着「同情」和「欣喜」；不然你就是破壞戲劇運動的罪人．

可是，我們爲了眞正的關心戲劇運動的前途．不能不把躲在幕後偷放烟幕彈的人嚴厲的來糾正一下．這是不能輕易抹煞的事實．觀衆是來看這顆手溜彈的爆發的．絕不是想來喝一口咖啡的呀；可不，台上演着「梅雨」的時候，劇場內的空氣緊張極了，觀衆是怎樣的呼吸着．表面是靜靜的內心卻又興奮着．演着「名優之死」的時候，台下卻變了味兒，五角座位黑的羣衆，喧鬧了，吐罵了；這是很好的一個對照，也是個很好的證明．——這里我們誠摯的希望袁先生不要像美國電影家盛克氏一樣的抹煞現實的來說話，把多數的觀衆無辜地拖向廉價的低級趣味的「開心和噱頭」的水準去．同時，爲了戲劇本身的宣傳機能，劇運者的時代使命，絕不能讓金元來迷住我們的眼睛的吧；不然，儘可來幾齣十點九點的裸體歌舞啦．

總結一句，「梅雨」的主旨是可取的，意識是正確的；不過在這劇的故事本身講，所謂「張先生」這人，描寫得太像神一樣了，這是個莫大的缺點．「名優之死」，雖說加增了些「打倒帝國主義」的口號．也穿插了劇場老闆剝削藝人這一套；但給觀衆的印象，依舊是罰着三角戀愛的把戲．日人省井虹三說得好：『使民衆愚鈍化的酸甜的戀愛故事．丟給惡魔與狗喫去吧』．

魏鶴齡在「梅雨」中飾潘順華，於「名優之死」中扮劉振聲，都是很夠勁兒的，並且化裝也很神妙；他在「梅雨」中唸着「難道說你安排得靠你身子賣錢嗎」，逗得觀衆熱淚不少．就是於「名優之死」中大罵『什麼東西」．似乎也不讓洪深氏專美於前吧．其餘如劉何爲，趙一山，洪逗，胡夢月，舒秀文，唐槐秋等人，演來都很法刻，令人敬佩的．

春秋後台工作人員是辛漢文，陳弈，張謂，和李中俠等，都很努力；雖說燈光和布景也都平平，但是化裝是值得我們讚美的．（待續）

談談潮劇
天曼

潮劇是方言劇的一種，它的內容，大都採用十八世紀的封建制度爲背景．以迎合一部份社會人士的心理．茲將關於潮劇的一點傳說的史料，分述如後：——

（一）潮劇的中興時期

潮劇究竟起於什麼時代，我可沒有考證過，恕我暫按不提；現在先將老一點人傳說綜合的中興時期．而證之時代．大概還不致差之太遠吧．

老一點的人．談起潮劇．便是提到一二十年前的舊話．某台戲是如何的「好啦；而他們之所謂「好」．不過是指生丑淨旦表演得有趣．對於劇情的內容．或說是題材的主旨．並沒有打理．他們只知每一齣曲中．要有悲歡離合．因果式的善有善報，惡有惡報等等的傳統思想．來迎合一般封建社會里的老爺太太的胃心．因此那時候潮劇所排演的，差不多全是些先朝後漢，一班禮教先生所尊視的女孝婦節底故事；這齣時代錯誤的老人，他們所處的社會．正是封建制度還沒有動搖的社會．當然他們之所謂好．是爲每齣戲都能適合他們的心理．爲了這．一般劇場老板對於劇本的取材．亦就相沿不變的繼續下去．這所謂潮劇的中興時期，不過是牠們的表演能迎合那時的宗法社會的一般人的封建思想吧了．

（二）潮劇的衰落時期

時代是不息的前進．社會的意識形態亦無時不在變動的．潮劇因了時代的突進，社會意識的變遷，劇場老板的拘守成法．遂形成潮劇與時代遠離的．於是必然的由中興時期轉入衰落時期．

潮劇衰落的原因是很單純的，因爲劇場老板不改變的思想是封建的．

▼拓聲劇社首次公演
「天外的」本事
（趙銘彝）

—日期：本月卅一日　地點：甯波同鄉會—

本劇是寫兩弟兄因環境的不同，他們的生活結局就兩樣．

弟弟羅伯脫和哥哥安德路同愛一個女人路史，哥哥是一個實際的農夫．「和泥土結了婚」．好像他是草木從田土裏生長起來，永遠不能離開一樣．弟弟呢，却是一個空想者，他夢想着天以外的美，天以外「藏匿着的秘密的歡快」．所以他想航海．

但當決定要動身的時候．那女的路史却向羅伯脫公開了她愛他，羅於是立刻變了航海的念頭，打銷永遠住在家裏．這時安德列却下了決心去航海去．

到第二幕的時候，是羅伯脫當家，他巳經做父親了．可是羅是一個空想家，不會種田．所以家業漸漸中落，生活也較困難．路史這時非常埋怨他，後悔和他結婚，在他們相互吵罵的時候，路史甚至公開說她愛安德路．

是的，她愛安德路，因爲她巳經給平凡瑣碎的生活厭煩了，於是一安德路同家的時候，她以一種極大的歡喜去迎接他，要求他住下不再去航海，但是安德路誤會地拒絕了．

戲劇展開在第三幕的時候，羅伯脫巳經病得很利害．同時家道巳完全破落了．他心裏蘊藏着極深的悲哀：一而悲悼着眼前生活的困苦．一面感傷着她的妻子的愛情．他夢想着向他的哥哥借錢．撒下「不祥的田莊」——到城市裏去開始新生活，以他在大學裏所讀過的東西來應用，或是寫寫文章．

哥哥得着弟弟病了的消息，連夜趕乘汽車回來．並帶着一個醫生．醫生診斷之後說他巳經快要死了，但仍然瞞着他．可是眞情被他聽見了，他乘他們不備的時候．從窗子上逃走，在郊外他叫着「自由」「我的航行的起點啦」而死去了．

結局是一幕悲劇．

奧泥爾運用他獨特的戲劇技巧來描寫這農村中的智識分子底滅沒，和由商業資本主義進到金融資本主義的過程，非常生動．

★　★　★

★…歡迎各劇社公開排演…★

▼獨幕劇
「愛與愛」（續）
蘇薇

靜英（神經過敏地）不過，我好像總有一天會失掉我的愛，我的生命似的．

震海　信任我吧．英妹．——我是愛情的罪人嗎．

靜英　您以爲？我知道．你不是那麼地熱戀着我嗎？你不是一個英俊的，有雄師一般氣概的青年，有沙漠裏的駱駝一樣的毅力的——老實說，唔，我愛上你，就是這個緣故．

震海　我的愛雖然不能全部的獻給你，我總不會分給你以外的女人．

靜英　你既然不能把 [illegible]

[illegible] 您；可又怎樣的不幸呵，生在現在的中國?!（目不旁瞬地望着她）

靜英（學着）哥哥，我也怎樣的不幸呵，生在現在的中國；可又怎樣的幸福啊，遇着了您呢!!

震海　我？遇着我有什麼好呢？

靜英（笑，一字一頓的）你是個世間罕有的熱情的男子．

震海　熱情？你望着你的愛人是個熱情的人嗎？

靜英　難道望他是個 [illegible] 熱情的人嗎？

震海　噢，我說假如你的愛人處在帝國主義鐵蹄下的次殖民地的中國，眼見着日本帝國主義殘殺我們的同胞，武力佔據的東北；他却還伴着 [illegible] 談笑着，幻着粉紅色的夢，你說他是熱情的人麼？（仍望着她釘住）

靜英（陰有所悟）這自然不是我所希望的．哥哥，並且，我也不願一個自私和怯弱的人 [illegible]

震海　那麼，我把一半的愛獻給我的社會，一半的愛獻給國家，你當然也是 [illegible]

[illegible]

（未完）

[illegible] 係，更不知戲劇與時代的關係 [illegible] 而只知搬演些死的骷髏 [illegible] 沒有靈魂的稗官野史 [illegible]

[illegible]

法言

羅文幹題

歡迎投稿

本欄歡迎關於法律問題之著作、以及討論之投稿、讀者如有對於法律事件之疑難問題、可隨時投函本報、當延請法律專家、於極迅速時間、代爲之解答、

評壇

處罰漏稅

弘之

報載：財政及司法行政部，以司法機關依印花稅暫行條例科罰及執行規則規定，對科罰之裁定，不許聲明不服，頗多窒礙，經會商修正准許抗告。

現行印花稅條例，對於應貼印花之書據文件，及其稅則，本有列舉，人民負依法納稅之義務，自不容隱匿圖免，否則，即應依法科罰，以爲玩法者儆。

惟科處罰則，雖係司法機關裁定執行，但究非通常訴訟，自不能援照審級制度，聲明不服；然一經裁定，即視爲確定，或不足以昭折服，苟有疏忽，或科罰重輕失當，抑無法以資救濟，實有修正之必要，今特准許抗告，殆亦顧全事實上窒礙，而爲權宜之計乎？

雖然：印花稅之科罰，已設有救濟方法，司法機關處罰其他漏稅案件，亦將一體準用歟？

江都縣監獄設施

本報駐揚記者巴綸僊君特稿

揚州有新城舊城之分、統計週圍約八九里、舊城與新城接壤之處、有舊城河一道、南繇龍頭關通至城外運河、北達河水關、通至瘦西湖、惟相間舊城垣牆、早經拆除、於新城並無隔陔、鹽商大賈市面、均在新城、舊城偏在西埂、住久爲多、地多荒蕪、清季設有一府兩縣、均在舊城府衙後身、即江都縣、由江都縣南行約二里許、至太平橋東、即甘泉縣、光復後、揚州府址改爲省立中學、甘泉縣衙亦在廢署、祇留江都一縣、由知事而縣長、兼理司法事宜、民刑案件之繁、誠爲江北各縣之首、迨至民十八、高院爲應揚城人民之需要、特將前甘泉縣舊址、從事修葺、設爲江都縣法院、所有監獄署、即用以前在該法院隔壁之舊監、其江都縣內監獄、仍照常分押人犯、上年高院鑒於江都訟案繁劇、遂就江都縣法院內、設有鎭江地方分院、以便人民上訴之便、今年該院爲傳提押犯便利起見、將隔壁監獄、改爲看守所、江都縣府內之監獄、亦改爲執行犯監獄署、昨記者爲明瞭該看守所及該監獄內部設施起見、特邀同余友觀天放君前往參觀、於上午十時、先至甘泉街該法院隔壁之看守所、至則見有門警一、（縣府派來守衛）荷槍而立、門額曰江都縣法院看守所、入內見衛房屋、及西邊一帶廊房、均屬失修、（聞經營陳居住所致）余與觀君遂按路由東牆邊、（該法院房屋）步入未數武、復轉灣向西、乃見門役兩人、均便衣、余等各出名刺、並道其來意、該役遂持片進內、旋引余等至裏一進、（看守所長室）即由該看守所長方振復君接見、寒暄畢、余復申明來意、當蒙方君殷勤接待、妥予招待、茲將參觀該所內部設施、分誌如下、

該所房屋、本爲舊甘泉縣監獄、其形式仍舊、並無若何改動、計監房共十七間、朝東七間、朝北五間、朝南五間、均男犯在內、地板床舖粗備、亦有少數破舊點綴、男性押犯計有一百〇三口、另有女監房一大間、計有女性犯十一口、男犯中、以盜匪烟犯爲多、女犯以烟犯爲多、外有病房一間、家屬接見時間、爲星期一三五日上午八時至十一時半、下午一時至三時、並據方君云、如遠道家屬來探、可以隨時接見、又云、各押犯每日運動時間、早間八時至九時、下午二時至三時、（惟監犯之運動、聞並非如學校學生之運動、不過在監內天井中站站或踱踱即謂之運動云）、

又據方君云、犯人每日計吃飯兩餐、一、上午九時半、一、下午三時半、且有素菜湯、每犯每天計口糧大洋一角、現因米賤、公家尚有餘、至於該所收門時間每晚四時止、所有犯人口糧、刑事云由公家備給、民事則犯人自備、赤貧者、公家亦可給備云、至於犯人大小解、各號內均備有便桶、所有廁司、赤貧者可以爲勞、且各監房內、均安電燈、餘如該所長辦公房計三間、所長一人、每月生活費取六十元、主任一人、每月生活費十八元、副主任二人、每人每月十四元、書記一人、每月十二元、男看守役十一人、每人每月薪工八元、女看守役一人、每月工八元、另由縣府派警衛十人、以資守衛、至於該所每月經常費規定大洋八百十九元、均由財廳撥給、現該所已欠費有三個月、議由縣府法院代墊云、時至十二時、記者等遂興辭而出、（待續）

法學叢刊出版專號

中華民國全國律師協會法學叢刊社編輯委員會出版之法學叢刊、第二卷第四期專號、現已出版、內有名律師劉陸民劉哲唐演等之社論論著譯述以及其他關於法學之刊物、內容豐富、委託上海律師公會代爲發行、每冊售價大洋三角、如各處圖書館或機關及團體學校等要常閱者、必須備一正式公函、方可常閱一冊云、

冒充律師？

▲官銜纍纍何多▲未入律師公會▲自稱律師之盧益民、在公共租界仁記路組織民權法律事務所、承辦訴訟及非訟事件、日前因喬方璽與趙渭江辦理租賃涉訟一案、由盧益民致函周興傑律師、周律師接函後、查得具名官銜係「前粵公府江海陸軍宣撫使」「前護法政府大理院代理院長」「前國民革命軍魯豫晉招撫使」「法學博士盧益民大律師啓事」等用箋、查核上海律師公會會員錄並無盧益民其人、並函詢公會查無其人、周律師認爲盧係冒充律師名義、遂致函上海律師公會常務委員會派員查明後、即於前日具文呈請上海第一特區地方法院首席檢察官請予查辦、法院據呈後、現已飭知該管捕房傳案訊核云、

中華民國刑法修正案初稿（續）

第七章　妨害秩序罪

第一百四十二條　公然聚衆、意圖爲强暴脅迫、已受該管公務員解散命令三次以上而不解散者、在場助勢之人處六月以下有期徒刑拘役、或三百元以下罰金、首謀者處三年以下有期徒刑、

第一百四十三條　公然聚衆、施强暴脅迫者、在場助勢之人處一年以下有期徒刑拘役、或三百元以下罰金、首謀及下手實施强暴脅迫者、處六月以上五年以下有期徒刑、

第一百四十四條　以加害生命、身體財產之事恐嚇公衆致生危害於公安者、處二年以下有期徒刑、

第一百四十五條　以强暴脅迫、或詐術阻止或擾亂合法之集會者、處二年以下有期徒刑、

第一百四十六條　以文字圖畫、演說或他法公然煽惑左列行爲之一者、處二年以下有期徒刑拘役、或一千元以下罰金、一、煽惑他人犯罪者、二、煽惑他人違背法令或抗拒合法之命令者、

第一百四十七條　參與以犯罪爲宗旨之結社者、處二年以下有期徒刑拘役、或五百元以下罰金、首謀者處一年以上七年以下有期徒刑、犯前項之罪而自首者得免除其刑、

第一百四十八條　於犯罪可以預防之際、知有將犯左列各罪無正當事由、而不向該管公務員或將被加害之人報告者、處一年以下有期徒刑拘役、或三百元以下罰金、一、內亂罪、二、外患罪、三、第一百六十條第一百六十一條或第一百六十八條、第一百七十條第一百七十五條之公共危險罪、四、殺人罪、五、强盜或海盜罪、六、擄人勒贖罪、犯前項各欵之罪而不報告者免除其刑、

第一百四十九條　煽惑軍人不執行職務、或不守紀律或逃叛者、處六月以上五年以下有期徒刑、

第一百五十條　未受允准、招集軍隊發給軍需或率帶軍隊者、處五年以下有期徒刑、

第一百五十一條　冒充公務員而行使其職權者、處三年以下有期徒刑拘役、或五百元以下罰金、冒充外國公務員而行使其職權者亦同、

第一百五十二條　公然冒用公務員服飾徽章或官銜者、處五百元以下罰金、

第一百五十三條　意圖侮辱中華民國公然損壞除去或汚辱中華民國之國徽國旗者、處一年以下有期徒刑拘役、或三百元以下罰金、

第八章　脫逃罪

第一百五十四條　依法逮捕拘禁之人脫逃者、處一年以下有期徒刑、損壞拘禁處所械具或以强暴脅迫犯前項之罪者、處五年以下有期徒刑、聚衆以强暴脅迫犯第一項之罪者、在場助勢之人處三年以上十年以下有期徒刑、首謀及下手實施强暴脅迫者、處五年以上有期徒刑、前三項之未遂犯罰之、

第一百五十五條　縱放依法逮捕拘禁之人或便利其脫逃者、處三年以下有期徒刑、損壞拘禁處所械具或以强暴脅迫犯前項之罪者、處六月以上五年以下有期徒刑、聚衆以强暴脅迫犯第一項之罪者、在場助勢之人處五年以上十二年以下有期徒刑、首謀及下手實施强暴脅迫者、處無期徒刑或七年以上有期徒刑、前三項之未遂犯罰之、

第一百五十六條　公務員縱放職務上依法逮捕拘禁之人或便利其脫逃者、處一年以上七年以下有期徒刑、因過失致前項之人脫逃者、處六月以下有期徒刑拘役、或三百元以下罰金、第一項之未遂犯罰之、配偶五親等內之血親或三親等內之姻親、犯第一百五十五條第一項之便利脫逃罪者、得減輕或免除其刑、

第九章　藏匿人犯及湮滅證據罪

第一百五十七條　藏匿人犯或依法逮捕拘禁之脫逃人、或使之隱避者、處二年以下有期徒刑拘役、或五百元以下罰金、

第一百五十八條　僞造變造湮滅或隱匿關係他人刑事被告案件之證據、或使用僞造變造之證據者、處二年以下有期徒刑拘役、或五百元以下罰金、

第一百五十九條　犯前二條之罪於他人刑事被告案件裁判確定前自白者、減輕或免除其刑、

第一百六十條　配偶五親等內之血親、或三親等內之姻親、圖利犯人或依法逮捕拘禁之脫逃人、而犯第一百五十七條或第一百五十八條之罪者、減輕或免除其刑、（未完）

公佈

最高法院（八日）

▲民五庭裁判 ▲江蘇蔡秀發與孫方山保證債務聲請（主文）上訴駁回第三審訴訟費用由上訴人負担▲福建陳讓達推事迴避抗告事件（主文）抗告駁回抗告訴訟費用由抗告人負担▲浙江沈武生等與沈應庭確認繼承及管理遺產上訴事件（主文）上訴駁回第三審訴訟費用由上訴人負担▲福建陳諸達與謝希文確認非股東上訴事件（主文）上訴駁回第三審訴訟費用由上訴人負担▲江蘇葉新柳與葉阿寶請求離婚上訴事件（主文）上訴駁回第三審訴訟費用由上訴人負担▲浙江施積垣與施積垣等請求入祠入譜上訴事件（主文）上訴駁回第三審訴訟費用由上訴人負担▲江蘇陸志泉與同濟大藥房聲敍執行再抗告事件（主文）再抗告駁回再抗告訴訟費用由再抗告人負担▲河北孫朋等與孫興周確認立嗣成立再審抗告事件（主文）抗告駁回抗告訴訟費用由抗告人等負担▲江西胡韻琴與施培之請求離婚及醫藥費抗告事件（主文）抗告駁回抗告訴訟費用由抗告人負担▲河北松壽當等與李海樹請求履行契約抗告事件（主文）抗告駁回抗告訴訟費用由抗告人等負担▲河北馬王氏與馬鳳雲請求離婚上訴事件（主文）上訴駁回第三審訴訟費用由上訴人負担▲湖南楊張氏與楊流銑請求給付贍養費上訴事件（主文）原判決關於駁回附帶上訴及訴訟費用部分廢棄發回湖南高等法院第一分院更爲審判▲湖南楊流銑與楊張氏請求給付贍養費上訴事件（主文）上訴駁回第三審訴訟費用由上訴人負担▲湖南楊張氏與楊流銑請求給付贍養費上訴聲請訴訟救助事件（主文）准予訴訟救助▲江蘇單德勝與陳梓記等業佃糾葛聲請調卷復審事件（主文）聲請駁回聲請訴訟費用由聲請人負担▲四川譚馬氏與譚彬氏等確認立嗣成立上訴事件（主文）上訴駁回第三審訴訟費用由上訴人負担▲安徽王廷邦等與吳彥文等確認山場所有權上訴事件（主文）上訴及附帶上訴均駁回第三審訴訟費用由上訴人等負担▲湖北陳策等與宋菊緣請求撤銷租約及履行租約上訴事件（主文）原判決關於上訴人反訴上訴人陳煜南部分廢棄被上訴人就開部分之第二審上訴及上訴人陳策等其他上訴均駁回第三審訴訟費用由上訴人陳策等負担四分之三被上訴人負担四分之一▲江蘇張還階與曾萬鑫請求終止租約及償還貨款抗告事件（主文）抗告駁回抗告訴訟費用由抗告人負担▲江西邱憲章與陳應松租賃糾葛指定管轄抗告事件（主文）抗告駁回抗告訴訟費用由抗告人負担▲江蘇姚俊魁與義泰錢莊求償欠款聲請訴訟救助抗告事件（主文）抗告駁回抗告訴訟費用由抗告人負担▲四川吳德輝等與黃吳氏等買賣勝產上訴事件（主文）上訴駁回第三審訴訟費用由上訴人等負担（十二月八日）

▲刑一庭裁判 ▲浙江方祖水因共同綁匪上訴一案（主文）原判決關於罪刑部分及第一審判決關於方祖水罪刑部分均撤銷方祖水幫助擄人勒贖處有期徒刑七年褫奪公權七年裁判確定前羈押日數以二日抵徒刑二日匪信五封沒收▲浙江方祖水因共同綁匪附帶民事訴訟上訴一案（主文）上訴駁回▲浙江張阿根因販賣鴉片代用品上訴一案（主文）原判決撤銷發回浙江高等法院第二分院更爲審判▲安徽高等法院第一分院檢察官李忠和等殺人上訴一案（主文）原判決撤銷發回安徽高等法院第一分院更爲審判▲江蘇蔣萬盛等因强盜上訴一案（主文）上訴駁回▲湖北李同興因殺人等罪上訴一案（主文）原判決關於李同興罪刑部分撤銷發回湖北高等法院第一分院更爲審判▲本院檢察長爲浙江僧仁智使用鴉片代用品非常上訴一案（主文）原判決除沒收部分外撤銷僧仁智使用鴉片代用品處有期徒刑二月裁判確定前羈押日數以二日抵徒刑一日▲河南高增休因搶奪等罪抗告一案（主文）抗告駁回▲河南高等法院檢察官因游金標等擄勒上訴一案（主文）原判決關於李公新部分撤銷發回河南高等法院更爲審判其他上訴駁回（十二月七日）

▲刑二庭裁判 ▲江西黃生發等結夥三人以上攜帶兇器於夜間侵入强盜非常上訴一案（主文）原判決關於歐陽人才罪刑部分及原判決與第一審判決關於黃生發强盜傷害人罪刑與刑之執行暨其他適用法則違法之部分均撤銷歐陽人才幫助結夥三人以上携帶兇器於夜間侵入住宅强盜一罪處有期徒刑五年褫奪公權五年黃生發結夥三人以上携帶兇器於夜間侵入住宅强盜傷害人一罪處有期徒刑八年褫奪公權五年執行徒刑十年合以原確定判決所處强盜罪刑執行徒刑十二年裁判確定前羈押日數均以二日抵徒刑一日▲江蘇杭松山等搶奪抗告一案（主文）抗告駁回▲福建雷其寶等訴雷國火强盜等罪嫌疑抗告一案（主文）抗告駁回▲浙江雷餘寶擄人勒贖上訴一案（主文）原判決撤銷▲江蘇史葳格林業務過失致人死上訴一案（主文）上訴駁回▲浙江樓斌章詐財案判決無從送達案（主文）本院民國二十二年七月三十一日就樓斌章假借職務上之機會恐嚇取財案件所爲判決應予公示送達▲江蘇惲汝根等擄人勒贖上訴一案（主文）原判決關於惲汝根曹學仁姚伯成姚連虎部分撤銷發回江蘇高等法院更爲審判姚連虎之公訴不受理▲福建陳敬成於夜間侵入住宅竊盜上訴一案（主文）上訴駁回▲河南傅介藩等販賣鴉片上訴一案（主文）上訴駁回▲山西薛會小殺人上訴一案（主文）上訴駁回▲江蘇徐醒宦等海洋行刦上訴一案（主文）原判決撤銷發回浙江高等法院第二分院更爲審判▲江蘇潤小保行刦傷害二人以上上訴一案（主文）上訴駁回▲廣西麥瘦妹殺人非常上訴一案（主文）原判決關於麥瘦妹部分撤銷麥瘦妹無罪▲山東王印盜匪抗告一案（主文）抗告駁回▲浙江李王氏盜匪上訴一案（主文）原判決關於李王氏之部分撤銷發回浙江高等法院更爲審判▲江蘇賈貫富擄人勒贖上訴一案（主文）原判決撤銷發回江蘇高等法院更爲審判▲湖南汪歐氏廣婆略誘上訴一案（主文）原判決撤銷本件公訴不受理▲浙江姚小和等傷害人致死上訴一案（主文）原判決撤銷發回浙江高等法院更爲審判▲江西白文華殺人上訴一案（主文）上訴駁回▲山東滕守本擄人勒贖上訴一案（主文）上訴駁回▲安徽錢金鳳等傷害人致死等罪上訴一案（主文）原判決關於錢金鳳呂維斌孟照宣張志成孔慶兆處刑趙炳恆罪刑及第一審判決關於趙炳恆部分均撤銷錢金鳳呂維斌傷害人致死各處有期徒刑四年八月褫奪公權五年孟照宣張志成孔慶兆傷害人致死各處有期徒刑二年八月褫奪公權三年趙炳恆傷害處有期徒刑六月裁判確定前羈押日數以二日抵徒刑一日其他上訴駁回▲安徽錢金鳳等傷害人致死等罪附帶民事訴訟上訴一案（主文）原判決撤銷發回安徽高等法院更爲審判▲江蘇楊鴻元擄人勒贖上訴一案（主文）原判決撤銷發回江蘇高等法院第一分院更爲審判▲湖北李永棟結夥三人以上攜帶兇器强盜上訴一案（主文）上訴駁回▲安徽張萬炳恐嚇上訴一案（主文）原判決撤銷發回安徽高等法院更爲審判▲河北王文巨誣告上訴一案（主文）上訴駁回王文巨緩刑三年（十二月八日）

▲刑三庭裁判 ▲浙江秦頌聲使占上訴一案（主文）上訴駁回▲江蘇許榮庭等吸食鴉片上訴一案（主文）上訴駁回▲安徽蔡正祥販賣鴉片上訴一案（主文）上訴駁回▲山東呂義田擄人勒贖上訴一案（主文）原判決關於處刑部分及第一審判決關於沒收部分撤銷呂義田共同擄人勒贖分處有期徒刑十五年各褫奪公權十五年執行有期徒刑十五年褫奪公權十五年裁判確定前羈押日數以二日抵徒刑一日手槍一支沒收之其他上訴駁回▲江蘇吳自强鴉片上訴一案（主文）上訴駁回▲河南張清江預謀殺人上訴一案（主文）原判決關於張清江無期褫奪公權其他上訴駁回▲河南張紹輝誣告上訴一案（主文）原判決撤銷發回河南高等法院更爲審判▲河南張作屏等傷害上訴一案（主文）上訴駁回▲河南何雲其擄人勒贖上訴一案（主文）上訴駁回（十二月八日）

▲刑七庭裁判 ▲河南劉天奇等略誘檢察官上訴一案（主文）原判決撤銷發回河南高等法院更爲審判▲浙江胡光耀行使僞造之文書上訴一案（主文）原判決及第一審判決均撤銷胡光耀行使僞造之文書處有期徒刑四月僞造之匯票及書信各一紙沒收▲湖北唐世隆預謀殺人上訴一案（主文）上訴駁回▲江蘇莫榮寶等預謀殺人上訴一案（主文）上訴駁回▲江蘇陳正如抗告一案（主文）抗告駁回▲江蘇朱小中行刦而傷害二人以上等罪上訴一案（主文）上訴駁回▲河北劉洛錫等販賣鴉片代用品嫌疑檢察官上訴一案（主文）上訴駁回▲浙江李振興共同行刦而故意殺人上訴一案（主文）原判決撤銷發回浙江高等法院第一分院更爲審判▲山東張培福共同擄人勒贖上訴一案（主文）原判決撤銷發回山東高等法院更爲審判▲江蘇胡國忠收集僞幣公示送達一案（主文）本院中華民國二十二年九月九日非字第六九號判決應對被告爲公示送達（十二月□日）▲浙江蔣友桂等殺人等罪上訴一案（主文）原判決關於蔣友桂部分撤銷發回浙江高等法院第一分院更爲審判▲浙江許陳氏等吸食鴉片上訴一案（主文）原判決關於許陳氏吸食鴉片罪刑暨刑之執行及李增福林阿大戴阿狗罪刑部分均撤銷許陳氏吸食鴉片處有期徒刑二月以原處意圖營利以館舍供人吸食鴉片之執行徒刑一年罰金一百元李增福林阿大戴阿狗吸食鴉片各處有期徒刑二月裁判確定前羈押日數均以二日抵徒刑一日▲江蘇曲樂亭因趙敬堂侵占上訴一案（主文）原判決關於侵占與處達稅銀部分撤銷發回江蘇高等法院第三分院更爲審判其他上訴駁回▲江蘇黃芝庭恐嚇上訴一案（主文）原判決關於罪刑部分撤銷黃芝庭意圖爲自己不法之所有以恐嚇使人交付所有物處有期徒刑一年裁判確定前羈押日數以二日抵徒刑一日▲江蘇黃芝庭恐嚇附帶民事訴訟上訴一案（主文）原判決撤銷被上訴人在第二審之附帶民事訴訟駁回▲浙江鄭永炳擄人勒贖上訴一案（主文）原判決及第一審判決關於鄭永炳部分之判決均撤銷鄭永炳共同擄人勒贖處有期徒刑十二年褫奪公權十二年裁判確定前羈押日數以二日抵徒刑一日▲山東齊程九等行刦而故殺人等罪上訴一案（主文）原判決關於王玉生部分撤銷發回山東高等法院第二分院更爲審判其他上訴駁回▲福建林均芬等公然聚衆施强暴脅迫上訴一案（主文）原判決關於林均芬林銓熙林四寶林英杯罪刑部分撤銷林均芬首謀連續公然聚衆施强暴脅迫處有期徒刑二年裁判確定前羈押日數以二日抵徒刑一日林銓熙林四寶林英杯幫助連續公然聚衆下手實施强暴脅迫各處有期徒刑六月裁判確定前羈押日數均以二日抵徒刑一日（十二月六日）

高等法院第二分院（念一日）

▲刑事判決 ▲張萬傑等危害民國（主文）劉麟以危害民國爲目的而組織團體處有期徒刑三年裁判確定前羈押日數以二日抵有期徒刑一日獲案共產刊物文稿報告及法電青工壁報均沒收張萬傑無罪▲法警務處訴衣與希維陶夫詐欺上訴（主文）原判決撤銷本案發回江蘇上海第二特區地方法院更爲審判▲聶鶴松訴程國寶背信詐欺並附帶民訴（主文）上訴駁回▲高榮錦等自訴沈良材背信上訴（主文）原判決關於沈良材罪刑部分撤銷本案不受理

第一特區地方法院（廿三日）

▲民事判決 ▲張才心訴蔣鳳源等貨款案（主文）被告蔣鳳源應支付原告貨欵銀二十一元四角被告惠玉堂應支付原告貨款銀二十六元二角訴訟費用由被告等比例負担▲錢宗祺訴馬南祥租金案（主文）被告應支付原告租金一百九十八元又小洋三十六角訴訟費用由被告負担▲强韓氏訴顧端侯請求清償存欵及借欵案（主文）被告應償還原告張韓氏銀二百元及自民國二十年六月二十四日起至執行終了日止按月一分五厘之利息又償還原告韓金一百元及自民國二十年十一月二十二日起至執行終了日止按月一分五厘之利息訴訟費用由被告負担▲黃長盛米號訴何陳氏貸欵案（主文）被告應償還原告銀一百二十二元訴訟費用由被告負担▲恆爲地產公司訴林瑞琛租金案（主文）被告應給付原告銀二百元又小洋二十四角訴訟費用由被告負担▲愛理思經租處訴趙志遠租金及遷讓案（主文）被告應償還原告租銀一百十九元並遷讓坐落本埠眉州路第五百零三號及五百零四號房屋交還原告右遷讓房屋案分應予假執行訴訟費用由被告負担▲萬泰洋行訴沈肇基欠欵案（主文）被告應給付原告欠欵銀一百八十九元七角八分及自民國二十二年十二月二日起至執行終了日止週年五厘之遲延利息訴訟費用由被告負担▲哈拿生訴池金金借欵案（主文）被告應即向原告清償銀三千元並就此項金額自中華民國二十二年五月一日起至清償日止支付按月一分五厘之利息訴訟費用由被告負担▲錦興祥五金號訴恒春堂國藥號請求履行保證債務案（主文）被告應即向原告清償銀一千九百零八元六角七分訴訟費用由被告負担▲李安餘訴石奇孚賠償案（主文）被告應給付原告銀一百三十元原告其餘之訴駁回訟費由被告負担四分之一原告負担四分之三▲周仲逵訴張顧氏等買地過戶案（主文）被告等應將閘北青雲路實山路道契英册第一四九九號計地二分五厘八毫過門與原告管業訟費由被告等負担▲張文慶訴袁雲基欠欵案（主文）被告應償還原告銀二千元並自民十九年十二月二十日起至執行終了日止按月一分六厘之利息訟費由被告負担▲袁謝氏訴袁洪寶離婚及生産費案（主文）兩造准予離婚被告並應給付原告生産費銀九十九元訴訟費用由被告負担▲英商平治明公司訴沈金龍等租金案（主文）被告沈金龍應支付原告租金三百五十二元四角四分被告吳記應支付原告租金四百四十元五角五分訴訟費用由被告等平均負担▲王連先訴許阿虎解除婚約案（主文）原告與被告之婚約准予解除訴訟費用由被告負担▲盛亨洋行與徐克明請求返還定銀及賠償損害案（主文）被告應返還原告定銀一千二百十五元五角八分及自本年九月一日起至執行終了日止週年五厘利息原告其餘之訴駁回訴訟費用被告負担五分之三原告負担五分之二▲新品益實業社訴徐夢松等違約欠欵案（主文）原告之訴駁回訴訟費用由原告負担▲松記公司訴方鼎變欠租案（主文）被告應支付原告銀一百六十元訴訟費用由被告負担▲源順猪行訴劉茂芳貨欵案（主文）被告應償還原告銀一百七十五元四角二分訴訟費用由被告負担

▲刑事判決 ▲任斐卿訴張忠棠傷害案（主文）本件不受理▲靜安寺捕房訴格利哥利格倫華竊盜案（主文）格利哥利格倫華竊盜處拘役三十日裁判確定前羈押日數以二日抵拘役一日▲張宗鉄訴張雲生等侵占案（主文）本件不受理▲樊謝氏訴夏懋俊僞造文書等罪案（主文）本件不受理▲靜安寺捕房訴朱梅玉等鴉片案（主文）朱梅玉幫助販賣鴉片代用品處有期徒刑六月併科罰金五十元奚忠勝紀祖康余阿松王和林袁仁福楊金發樂新發吸食鴉片代用品各處罰金十五元罰金如易科監禁以二元折算一日裁判確定前羈押日數以二日抵徒刑一日或以一日抵罰金二元紅丸二十粒烟槍七隻烟鎗六支沒收▲總巡捕房訴陳應牙等竊盜案（主文）陳應牙竊盜處有期徒刑六月周桂生幫援竊盜因防護臟物當場實施强暴累犯處有期徒刑三年裁判確定前羈押日數均以二日抵徒刑一日▲虹口捕房訴陳紹慶竊盜案（主文）陳紹慶毀越牆垣竊盜累犯處有期徒刑一年裁判確定前羈押日數以二日抵徒刑一日▲榆林路捕房訴紀六四子竊盜案（主文）紀六四子幫助侵入竊盜累犯處有期徒刑一年裁判確定前羈押日數以二日抵徒刑一日▲侯國興訴侯國祥詐欺案（主文）本件不受理▲嘉興路捕房訴張招弟王根弟共同販賣鴉片案（主文）張招弟王根弟共同販賣鴉片代用品各處有期徒刑六月裁判確定前羈押日數以二日抵徒刑一日緩刑二年紅丸二百粒烟槍頭一只均沒收▲匯司捕房訴拉來雪夫恩義細爾夫共同違禁拉來雪夫等妨害自由案（主文）不法拘禁他人身體各處罰金八十元如易科監禁以二元折算一日▲虹口捕房訴陸小道等持有軍用槍砲等罪案（主文）陸小道張洪濤意圖爲犯罪之用持有軍用槍彈各處有期徒刑六月裁判確定前羈押日數以二日抵徒刑一日陸小道其他部分無罪張永紅即小牛皮老三部分無罪手槍一支彈盒一支子彈五粒均沒收▲戈登路捕房訴王雨甫等鴉片案（主文）王雨甫吸食鴉片累犯處有期徒刑六月張蘭泉高晚時李同鋼吸食鴉片各處罰金二十元高王氏販賣鴉片處有期徒刑六月併科罰金五十元罰金如易科監禁以二元折算一日裁判確定前羈押日數以二日抵徒刑一日或以一日抵罰金二元烟土十四兩烟槍三支烟燈三只烟泡一兩烟杆一付沒收▲匯司捕房訴徐和尚敲詐案（主文）徐和尚以詐術使人交付所有物處有期徒刑六月併科罰金三十元如易科監禁以一元折算一日裁判確定前羈押日數以二日抵徒刑一日金耳環一付假金耳環二付沒收▲戈登路捕房訴朱永伯鴉片案（主文）朱永伯吸食鴉片未遂處罰金一百五十元如易科監禁以二元折算一日裁判確定前羈押日數以一日抵罰金二元其餘部分無罪烟具及烟搭等件沒收▲普陀路捕房訴王子根竊盜案（主文）王子根結夥侵入竊盜處有期徒刑一年裁判確定前羈押日數以二日抵徒刑一日▲榆林路捕房訴胡麟書等詐欺案（主文）本件不受理▲榆林路捕房訴李雲亭幫助夜間侵入住宅竊盜案（主文）李雲亭幫助夜間侵入住宅竊盜累犯減處有期徒刑八月裁判確定前羈押日數以二日抵徒刑一日▲匯山捕房訴朱正祥在埠頭竊盜案（主文）朱正祥在埠頭竊盜減處有期徒刑六月裁判確定前羈押日數以二日抵徒刑一日▲匯山捕房訴王長根搶奪案（主文）王長根搶奪處有期徒刑八月裁判確定前羈押日數以二日抵徒刑一日▲老閘捕房訴潘榮漢梁泰清共同傷害案（主文）潘榮漢梁泰清共同傷害兩人各處有期徒刑六月裁判各執行罰金一百元罰金如易科監禁以二元折算一日着潘榮漢梁泰清賠償馬泉生醫藥費十元鍾寶慶醫藥費十元四角

▲民事批示 ▲久金烟草股份有限公司董榮生爲潤餘印刷製罐廠訴訟欠欵案聲明提起異議之訴請停止執行由狀悉按提起異議之訴除作補訂民事執行辦法第七條第一項請求審判外上訴裁定停止或限止執行者外依法不得停止强制執行所請礙難照准此批▲伊模司爲方吳氏訴遂對金娜欠欵案聲明被封動產已移轉所有權請求啓封由狀悉查發封動產係原告指明爲被告所有欵聲明人如果主張所有權仰即依法提起異議之訴以求解決所請啓封發還之處礙難照准此批▲揚乾臣爲與潘海濱賠償案聲明銷案並領證物由狀悉准於本月二十九日上午九時攜帶交證收據至本院第十二法庭具領此批▲徐道廣爲與潘林記等欠欵案請領回查封費由狀悉仰於二十三年一月九日上午九時攜帶交款收據至本院第十二法庭具領此批▲郭禹氏等聲請發給遺產執管證書由狀悉准予發給此批

▲刑事批示 ▲陳志逵狀交殷實舖保由狀悉所請應予照准此批

▲布告 ▲定於十二月念六日十時至十二時匯山路九五號洛蘊諾夫嘮亞之動產最低價額六十四元五角▲爲布告禁止處分事案查姚高氏等與姚阿根析產涉訟聲請假處分不服原裁定提起抗告一案業經江蘇高等法院第二分院裁定主文內載債務人姚阿根就愛文義路上邑二十七保九圖克字圩四九三號方單地於該地產共有關係之訟爭判決確定以前不得處分並奉發交執行在案除令債務人姚阿根遵照外合行布告仰居民人等對於上開地產在本案訴訟未判決確定前不得與姚阿根訂立處分行爲違者無效此布

▲民事上訴判決 ▲何佐康與謝桂馨因欠欵及查閱賬簿案（主文）原判決除命上訴人何佐康償還上訴人謝桂馨債銀及駁回上訴人何佐康反訴部分外變更上訴人何佐康應償還上訴人謝桂馨銀四百另五元上訴人何佐康應將中國協記旅館民國十九年至二十二年流水賬簿及滾存賬簿並二十一年總清交與上訴人謝桂馨查閱上訴人謝桂馨其餘上訴駁回第一審本訴訟費由兩造平均負担第二審訟費關於上訴人謝桂馨負担關於上訴人謝桂馨部分由兩造平均負担

▲刑事上訴判決 ▲吳曹氏訴王湯氏傷害暨附帶民訴案（主文）上訴駁回▲陸文林因幫助聚衆賭博不服上訴案（主文）上訴駁回▲婁阿炳因業務上過失傷害不服上訴案（主文）上訴駁回

▲刑事公示送達 ▲案查潘友仁等鴉片一案茲因被告胡東生等住址不明該被告應收之文件無從送達特依刑事訴訟法第一百九十九條第一欵及第二百條之規定爲公示送達附載判決主文潘友仁幫助以館舍供人吸食鴉片處有期徒刑一年裁判確定前羈押日數以二日抵徒刑一日王宋氏吸食鴉片代用品處罰金四十元王金寶胡東生孫與氏關老三吸食鴉片代用品各處罰金二十元如易科監禁均以二元折算一日裁判確定前羈押日數均以一日抵罰金二元李桂生無罪紅丸二粒鎗二支烟槍一支烟燈三盞紅丸二錢半鴉片一兩半烟灰少許沒收烟殼▲靜安寺捕房解送史龍玉等鴉片一案判決主文史龍玉

質疑

▲何以善後　鄙人與某女士交友、而論及嫁娶、對方家長擬對鄙人起訴、前曾請求解釋、已蒙詳細答覆、實深感激、今某女士仍與鄙人繼續通信、致有去信數通爲女兒所得、中有「允代某女士設法、對待其父兄、但未言明用何方法」之意思、以致引起我倆之恐慌、今將我倆之意見、分述於後、請再指教、㈠女父兄欲使女士愿律師及鄙人證明脫離父女兄妹關係後、由鄙人收領、不識是否做成圈套、鄙人能否參加此舉、及領歸與之結婚、㈡倘不經律師證明、女士自動脫離家庭、再投濟良所請求救濟、因鄙人曾有允代設法對待其父兄之言、對方可否對鄙人起訴、經數月而由鄙人向該所領回結婚、但某女士尚未成年、可否領回、如對方得知、可對鄙人起訴否、有無對付辦法、㈢女子成年、爲過念歲後一百二十天、抑過念一歲後一百二十天、才能自主結婚、（劉稼人）

▲答　對方可否向君起訴、係以君對某女士有無教唆犯罪行爲與否爲斷、倘僅需允代設法、對待其父兄、決不能引爲犯罪之左證、至女士之父兄欲與女士脫離家屬關係、原係彼等雙方之事、何須君參加其間、如女士於脫離後、別無其他監護人、則女士一切行動、均可自由、以後無論與任何人結婚、以及無論成年與否、均無問題、所謂成年者、係指滿年齡足二十歲而言、若謂女士不經父兄同意、自動脫離家庭、投濟良所、以爲與君結合之張本、則君所稱允代設法對待父兄兩語、已釀成妨害家庭之結果、君之罪不可恕矣、（昔醉）

▲停止羈押　自貴報另闢法言欄以來、代人解答法理、無微不至、實深感佩、續有一友人、因政治犯被捕、結果處有期徒刑十二年、目下在執行期間、因患肺病甚重、在監獄內、雖有醫官爲之診治、但毫不見效、惟據司令部與司令復函、已函江蘇第二監獄酌明該犯病狀如何、當停止羈押送院診治、但在停止羈押中、可否能保出診治、乞指答是幸、（胡績民）

▲答　既經准予停止羈押、自可覓保出外、倘由法院直接送往醫院診治、不能視爲停止羈押、（昔醉）

聲明類

江蘇上海第一特區地方法院公告第六一九號

[illegible]

江蘇上海第一特區地方法院公告第九三號

[illegible]

何慶雲律師代表廣泰華食品公司清理召盤啓事

[illegible]

潘振聲律師代表張秋成聲明與長女金南脫離關係

[illegible]

何阿八陳和生股東鑒

[illegible]

警告房客金榮富

[illegible]

泰茂興記受盤推盤 凌泰茂 聲明

[illegible]

離異聲明

[illegible]

被竊聲明

[illegible]

聲明軍田無單

[illegible]

聲明軍田無單

[illegible]

承租店基聲明

[illegible]

推受盤聲明

[illegible]

遺失類

推受盤聲明

[illegible]

遺失聲明

[illegible]

遺失存單聲明作廢

[illegible]

遺失單田聲明作廢

[illegible]

遺失田單聲明

[illegible]

遺失聲明

[illegible]

沈關慶啓

[illegible]

聲明遺失圖章

[illegible]

遺失鑰匙聲明

[illegible]

遺失聲明

[illegible]

遺失田單作廢聲明

[illegible]

遺失方單聲明

[illegible]

遺失田單

[illegible]

遺失單田聲明作廢

[illegible]

遺失聲明

[illegible]

遺失田單聲明

[illegible]

遺失田單

[illegible]

遺失田單

[illegible]

遺失存摺聲明作廢

李蕙記

遺失聲明

[illegible]

遺失單田聲明

[illegible]

幫助販賣鴉片代用品處有期徒刑六月併科罰金五十元案忠勝紀祖康余阿松王和林淡仁楊金發樂新發吸食鴉片代用品各處罰金十五元罰金如易科監禁以二元折算一日裁判確定前羈押日數以二日抵徒刑一日或以一日抵罰金二元紅丸二十粒烟燈七只烟槍六支沒收▲紅口捕房訴陸小道等私藏軍火一案判決主文陸小道張洪濤意圖供犯罪之用持有軍用槍彈各處有期徒刑六月裁判確定前羈押日數以二日抵徒刑一日陸小道其他部分無罪張水紅即小牛皮老三部分無罪手槍一支彈盒一只子彈五粒均沒收▲潘振芳等公共危險一案附載判決主文潘振芳張桂元共同意圖供犯罪之用而持有軍用槍彈各處有期徒刑二年裁判確定前羈押日數均以二日抵徒刑一日手槍一支子彈五粒沒收陸道朋周正銀無罪

▲公示送達 ▲大陸染織廠與陳仲春因欠款涉訟案件（主文）被告應償還原告銀一千七百八十五元並自民國二十二年九月二十一日起至執行終了日止週年五厘之利息訟費由被告負擔▲陳志雄與高廣經等因欠款[illegible]

▲刑事公示送達 [illegible]

▲公示送達（全文在本院揭示場公佈）[illegible]

□第二特區地方法院（念三日）

▲民事判決 [illegible]

▲民事批示 [illegible]

▲民事判決 [illegible]

□上海地方法院（廿二日）

▲民事批示 [illegible]

▲布告 [illegible]

▲刑事判決 [illegible]

▲公示送達（全文在本院揭示場公佈）[illegible]

氣象報告

徐家匯天文台昨日下午四時三十分氣象預報云、山東周圍天晴而寒、有和緩之西北至北風、揚子流域及此間各處有晨霧及和緩之西南至西北風、中國海沿海至馬鞍山南一帶天曇而晴、有東北風甚緊、又昨日下午三時前二十四小時內本埠氣溫最高五二・九、最低二七・七、去年同日最高五七・九、最低四二・八、

輪船進口報告

▲十二月念三到

[illegible]

輪船出口報告

[illegible]

外洋出口輪船

[illegible]

民報 北寗鐵路簡明行車時刻表

中華民國二十二年十一月十六日重訂

[illegible]

民報 滬平聯運通車行車時刻表

中華民國二十二年十月廿二日訂

[illegible]